朝鮮日報
夕刊

獨裁官스탈린氏 左派彈壓露骨化

키-로프暗殺事件을契機로 지、카、兩氏近近追放

싸벳트聯邦에異狀!

스탈린氏

키로프暗殺事件의 飛沫은 드디어 蘇聯革命의功勞者이며 레닌直系의 지노비에프、카메네프兩氏도 蘇官憲에依하야逮捕되여 反革命秘密結社에의關係者로서 近近追放을 行할것을莫斯科電報가 報道하고잇다 此事件은 兩巨頭의光輝잇는 革命的閱歷、레닌과의 直接關係等으로보아 그리고蘇聯共産黨內의 底流가되여잇는 左右對立으로보아 極히重視할바로 實로센세이슌날한 事件인데 此에關하야 一般識者의見解는 다음과갓다 지노비에프、카메네프兩氏가트로쯔키-의後를니어 드디어反革命罪로國外追放의悲境을 보게되는것은 彼等의最近不過的立場、스탈린政權에의恭順關係-그것이 비록 相當한 程度로表面的의것이라고하드래도 意外의感이업지안타 스탈린政策의 後를이어어떤때에는左手綱을단기고 右를打하며또他時期에는反對로右를强케하고 左를打하는特出할것잇는대現在는일즉이何時代에도 볼수업스리만치對內政策에 또對外政策에도 右傾하야 左翼的片鱗까지도 볼수업다 此事實은黨內左派의政權에對한 反感을强化하야스탈린、리트비노프政策에對한 不滿攻擊의 聲은從來의 極左反對運動만치組織的、計劃的의것은업다하드래도 그만치相當히 內潛하야此를 黨內이데오로기의 單一化를 絕對信條로하는 스탈린에잇서서는默過할수업는 事實이엿다 그리고 一方食糧配給制의 廢止、國內商業의 全面的復活을 圖하는 此際의 黨內左翼의 反對激化를 豫想하던바 突然키로프暗殺事件이 突發하엿다。政府는 此를個人行爲의 視角으로反對派殘黨의 反蘇的策動이라하야 事實 이事件에 지노비에프、카메네프等이 直接關係하여잇다는 何等의 確證이업슴에不拘하고 黨內左派의이데오로기-로 看做하고밉게보던 지노비에프及 그盟友카메네프等을 爲始하야스탈린에의反對派로 指目되는多數黨員을 捕縛하고 大規模의反對派肅淸에키로프暗殺事件을 利用하고잇다 이肅淸의標語를『反幹部派의殘黨의公然한 反革命秘密結社의再生』『社會主義建設事業의 破壞計畫』이라고 할도決코怪異할바가안이다

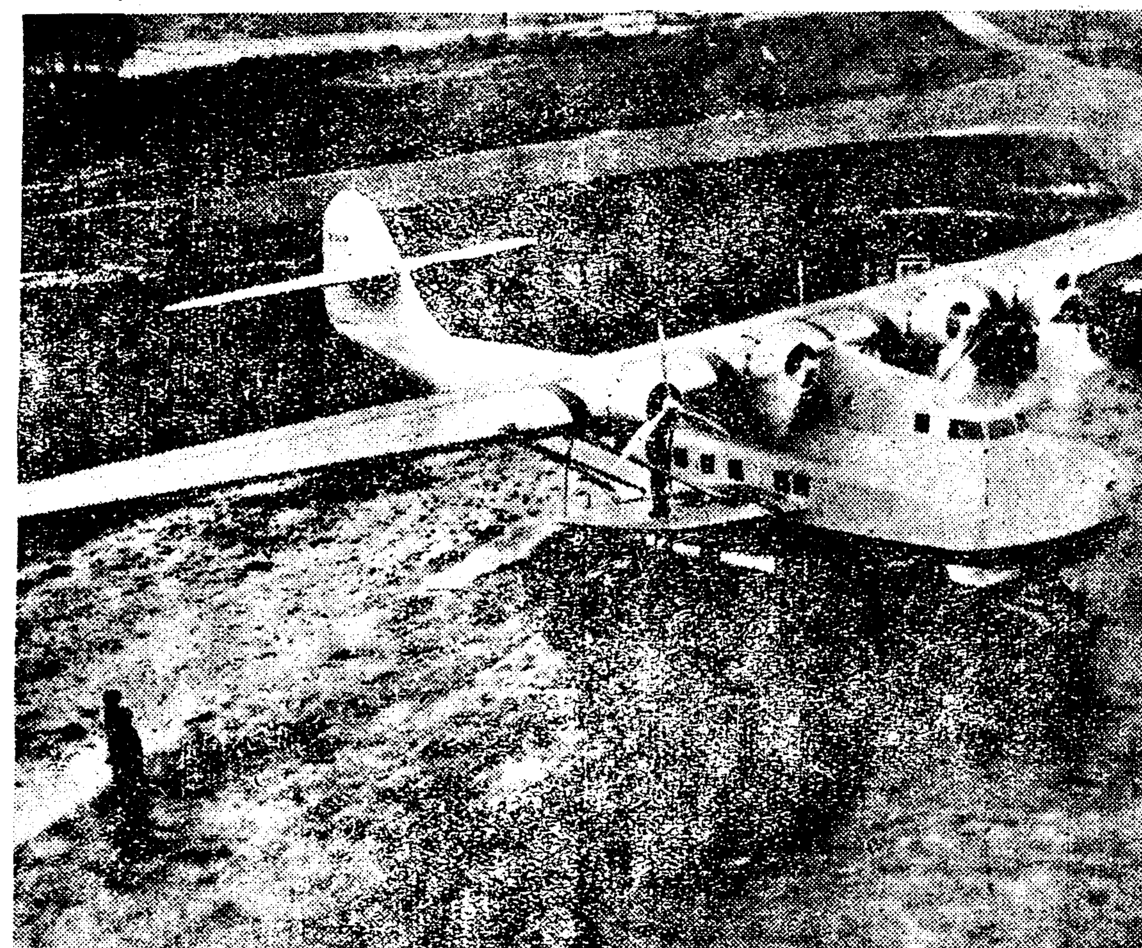

世界最大의旅客機

【뿌리모어=米國=聯合】約二個年에亘하야 極秘裡에當地 그렌·L·말틴飛行工場에서工作을急히하고잇던世界最大의 旅客機『크릿퍼』第五號』機는요즈음完成、그巨姿를飛行場에 나타내여 求景꾼을失色케하엿다。同機는 汎太平洋空輸會社에서 過般發表한米太平洋의 旅客郵便物輸送에 使用될터로 全長九十呎、高二十四呎、翼長百三十呎의 巨大機로 自重二萬三千파운드四十人의 旅客을 輸送할수잇다한다

米國에列車轉覆

【華盛頓二十六日發】아메리칸내슈날鐵道列車는當地附近에서 脫線顚覆하야 死者十六名、負傷者三十一名을내엇다

키로프暗殺事件은 組織的테로의一端

前부터反스탈린派로指目되든 『지·카』兩氏의被逮裡面

【哈爾賓電】廿三日하바롭스크의 라디오뉴-스에依하면 內務人民委員會는 莫斯科에서十二月十六日키로프事件에關係하얏다는名目下에 자로프、크루닌、파제프、찰친、지노비에브、브라프、에프도키로프、카메네프、페드로프、사파로프가逮捕되엿이發表되엿다 周知하는바와如히 彼等은十月革命當時는레닌、트로츠키와 함께『레-닌親衛隊』에屬하야 지노비에프、카메네프는 말할것도 업고 에프도키모프는 키르프 와 모로토프와 가튼 役割을 演하얏든것이오 사파로프는레닌、리드비노프、라데크等의 오랜朋友엿다 右發表는 名方面에多大한 센세이슌을 換起하고잇는데 當地消息通도 이러한事件은 잇섯즉한일이라고 報道가事實임을 肯定하고잇다。

그리고確聞한바에依하면 地方各黨機關은 最近키르프事件을契機로하야 지노비에프、카메네프一派가커르프暗殺을 敎唆하얏다하야 그責任을물고 彼等을共産黨의埒外에放逐할決議를採決하고 크레물린 當局은 이決議에依하야 今回의 지노비에프一派의逮捕를 하엿다고한다 右各地黨機關의 決議는 키로프의 暗殺이 單히 個人的인 테로行爲가아니오 스타린政策에反對하는 實로 綿密히計畫된陰謀의 表現이라는 것이라 指摘되여잇다。

右各地黨機關의 決議에基하야 보건대 이미共産黨內에 從來黨員의絕對支持를得하고잇는 스타린의政策에 反對하는反스타린一派가形成되고잇는것을볼수가잇다 元來지노비에프、카메네프一派는 그前부터스타린의政策에反對하는 反對派의首領으로指目되여잇는만큼今回의 지노비에프의逮捕는各方面에重大한센세이슌을 與하고 今後의推移는자못 注目되어잇다

東歐로카르노條約 締結할것을期待

原則一致되지안는國家는除外 發表된佛蘇協定內容

【哈爾賓電】去十二月十六日蘇聯代表리트비노프氏와 佛國外務大臣라발氏와의間에 佛蘇協定이 締結된것은本紙의旣報한바이어니와 十二月二十日巴里發電에依하면 右佛蘇協定의 全文이發表되엿는데 右에依하면佛國及蘇聯의兩國政府는 東歐로카르노條約에參加할것을 提案한諸國、特히 東歐로카르노條約締結을妨害하야아즉 締結에原則的 一致를與치안은諸國과는 何等의提携할義務를 負치안는다는것이 判明되엿다。佛蘇兩國政府에對하야되모름 提案은 相互援助할것을約束하고 또東歐 로카르노條約의締結을爲하야務力할것을 約束하고잇는事實이判明되엿다

內政部長就任勸告로 張、黃氏와會見

【北平二十六日發聯合】河北省政府首席于學忠氏는 二十六日午前天津으로부터北平에 到着하야直時黃郛殷同兩氏와 會見하엿는데이는行政院長汪精衛氏의 命令으로黃郛氏에 卽時內政部長就任을 勸告하려온것이라하는데 黃郛氏는明春初에 發表되는英軍大演習에 際하야 機會로辭職할意向을 가지고잇슴으로 이를慰留하야 萬若黃郛氏의 辭意를돌질수업는境遇에北平政務整理委員會를 如何히할것인가等에關하야 商議코저하는것으로 그使命은相當히重要視되다

減案을提出하고 防備制限에 關하여는 새로운協定을 行하려는意見을表示하야 意見一致를본것은하나도업시 十月二十三日來二個月餘에亘하야 行한交涉은 結局將來에何等의期待도 남기지못하고 越年케되엿다 今後는單純히通常外交機關을通하야 交涉再開의機會를 짓기에努力할수밧게 업는情勢이다

山本代表 英軍令部長會談

【倫敦倫敦廿六日發】山本代表는 二十六日午前十一時(日本時間二十六日午後八時)자로필드軍令部長을 그自宅에訪問하고長時間동안私的會談을遂하엿다 右會談에서山本代表는 本國政府로부터의 回訓에基하야英國側提案에 對한 建艦計畫公表問題에關하야 日本으로서는 軍備均等에關한要求가正常히認定된것을 條件으로建艦計畫公表를應諾할수잇다는 回答을한 것으로解釋된다

河北省政府 明春에保定移管

【天津二十六日發聯合】中國側은天津에잇는 河北省政府를 保定에移管코저數年來研究中이든바 當地에情報에依하면 南京政府는去二十二日東事委員會北平分會委員長何應欽氏를 保定에派遣하야 實地를視察식히는一方 河北省의各機關首腦者間에서도 同問題에關하야 準備協議會를開催한事實도잇다 이點으로보면 河北省政府의保定移管도 明春初에實現되지나안흘가觀測된다

蘇政府顚覆陰謀에 某國領事도參畫

國際的反響을惹起

【莫斯科廿六日發聯合】蘇聯全聯邦을震駭케한 共産黨政治局員키로프氏暗殺事件의 豫審은去二十一日終了되야 二十六日公表하엿는데右發表에 依하면 暗殺犯人니코라에프의 一黨은共産黨書記長스타린氏를 中心으로한 外國과現政權의 顚覆을企圖하는 直接行動을 策하야地下潛行工作을繼續하여온것으로 一黨의陰謀에는레닌 그라드駐箚某國領事도 參畫하여잇다고하야 事件은國際的反響을惹起할것으로보인다

師團對抗演習 三南地方에서施行

【電通東京電話】陸軍省發表、參謀總長은 十二月二十四日明年度師團對抗演習施行에關하야 各各上奏御裁可를經하엿다 昭和十年度特別大演習은 南九州에서 御施行하압실御豫定이며 又昭和十年度師團對抗演習은 朝鮮軍大將植田謙吉統監下에 秋期南鮮地方에서 施行할豫定이다

新機構人事發表와 關東廳官界風情

【旅順二十六日發聯合】新機構官制發布의 當日關東廳은新來到任인지唐憧한空氣가 充溢하야 廳下各所에新京行荷物이 堆積되여잇다 午後三時後官制가發表되자 各部課에서는 一齊히 喚聲이일어나

豫審免訴一名 法相閣議에報告

【電通東京電話】二十七日閣議서小原法相은 今日에 豫審終結된 某重大事件被告中一名의豫審免訴者가잇다고 報告하엿다

蔣介石氏의雙壁 藍衣社와CC團

勢力다툼이原因되여 兩團體抗爭益益激化

【上海發】蔣介石氏를首領으로한 秘密結社에 CC團과 藍衣社의 두가지가잇다 從來一般은藍衣社의指導이CC團으로 藍衣社는CC團의擴大强化된 團體인것가티 생각하고잇섯스나 一時에는그런때도잇섯스나 現在에는 이두團體는全然別個團體일뿐만아니라 勢力問題로 互相暗鬪하고잇는것이 事實이다 換言하면 蔣氏와이두團體와의關係는 一國兩體의形態를支続하고잇다

×

CC團이라는것은 陳立夫、陳果夫兄弟가 中心으로 顧順章、吳醒亞、潘公展等이 그 幹部이다 CC團의名稱은 兩陳의머리文字를取한것이라는說도잇스나 이는陳立夫、陳果夫兩氏가同團을主宰한데서부터 나온말인 模樣으로 實相은 센트랄구러브의머리文字를取한것이 事實인模樣이다 이에對하야藍衣社의幹部는 鄧文儀、蕭贊育、曾擴淸、康澤、胡宗南、戴笠氏等으로 康澤氏는南京의特務隊長、戴笠氏는反對派捕縛의實行權을一手에 掌握하고잇다고한다

×

이리하야CC團과 藍衣社의相違點은 그會員뿐만아니라 行動分野에도 나타나잇다 卽CC團은主로都市를 目標로하야團員保護及그들의 標語實現에努力하야 都市에 强히强力한地盤을갓고잇다 文化機關으로서는 中國文化建設協會를 設置하야 上海에本社를두고 十數省의主要都市에協會分會를두어 文化統制運動에注力하고잇다

×

一方藍衣社는그主力을地方에集中하야地方에굿세인 地盤을펴고잇다 藍衣社의本名은中國革命靑年團으로藍衣社라는것은 團員一同이藍衣를입기때문에 생긴名稱이다 文化機關으로는中國文化學會를維持하야 CC團과大略同一한活動을하고잇다

×

蔣介石氏一人을 頭目으로한이두結社가 웨合流치못하고個別的으로活動하고잇는가 이點이奇異常한點으로蔣氏도 이를속히하자안코放任活動식히는것도 畢竟蔣氏가 兩者의勢力을 ... 上海는全中國의中心地인만큼兩派의活躍은 相當히猛烈하야 大學內部에도CC團과藍衣社와의勢力싸움이 時時로流血事件까지일으키고잇는現狀이다

日英私的會談도 事實上廿八日中止

收穫皆無의豫備交涉

【東京電話聯合】軍縮豫備交涉은 去二十日의 三國會議로서正式休會키로되엇는데 日本代表部는크리스마스休日이 끗남을기다리여 英國과 다시私的會談을繼續하야休會再開의 月標를 明確히할方針을가지고잇는데 右私的會談은 事實上年末을 압해두고 結局二十七、八兩日이 남엇슬뿐으로 二十九日은 米代表部가 歸米키로되여잇슴으로 日英會談도二十八日까지에 中止할수밧게업게되엿다 今日까지의 經過를보면 日本의新提案인 軍備平等、各國最大限保有量設定案에對하야 米國은끗까지 華府條約에基한現行差等比率을固執하야 同條約에依하야總括的制限을考慮하고잇다는旨를聲明하고 또英國은日本의軍備均等案의 原則을認定하는態度를取하면서 이를明確히하지안코質的制限一方에偏重된 艦種別制限案을 試案으로하야總括的三割縮

"華府條約廢棄는 日本의復讐的行爲"

프라우다紙의論調

【莫斯科二十六日發聯合】二十六日의共産黨機關紙프라우다紙는 日本의華府條約廢棄는 華盛頓에對한 日本의復讐라고斷言하야如左히論評하엿다 日本이華府條約을廢棄한은 世界大戰後米國의利益을 爲하야締結된 太平洋의軍備均衡을破壞하는것으로 日本의華盛頓에對한復讐이다 日本은條約廢棄는 새로日英同盟을締結하기에必要로하는 前提條件이라하고 또米國과同等의軍力을 獲得하야 米國의門戶開放政策을壓迫하며 日本의中國에서의地位를强固히함에必要한 手段이라고考慮하고잇다 華府條約이平時에잇서서의 海軍競爭이엿다고하면 그廢棄는戰爭을前提로한 陸海空의軍備競爭으로將來의海軍會議의運命은 豫測키困難하다

齋藤大使 廿九日國務省訪問

【電通華盛頓二十六日發】齋藤駐米大使는 華府條約廢棄通告에關하야 二十六日에言明하야來二十九日午前中에 自身이米國務省을訪問하고 헐國務長官에게이를手交할터를 發表하엿다 그리고右通告와同時에 日本은다시加盟國인英佛伊三國에對하여도 右對米通告를한時日을 通報키로되엇든바 附言하엿다

廿六日雲南省 火藥製造所爆發 死傷者多數에達해

【上海二十六日發】二十六日當地에達한報道에依하면 雲南府에잇는 雲南省火藥製造所는 二十二日어떤者에依하야爆破되야死者六名、重輕傷者多數를낸事件이잇서는 時局이時局인만큼注目을끌고잇다

揚子江一帶에 共産軍依然活動

【電通上海二十六日發】安徽省의共産軍主力은 討伐軍에依하야包圍되여잇스나 共産軍의揚子江橫斷危機는아직도 사라지지안하야

作戰上必要로 所屬空軍改造斷行

米國陸軍省의新計畫

【華盛頓二十六日發聯合】陸軍當局은空軍作戰用兵上의 統一을期키爲하야 所屬空軍의改組를斷行키로決定하고 二十六日所謂『參謀本部空軍』의設置를 正式으로發表하엿다 各空軍의設置에依하야 第一線機九百機는 參謀本部의直接統制下에一體가되야 緊然한活動을할것으로期待된다

貴族院本會議

德川公全院委員長當選

【電通東京電話】二十七日의貴族院本會議는 午前十時十五分開會、近衛議長開院式의勅語에對한奉答書를 朗讀하야 議場에諮하야全員起立裏에 이를可決하엿다 近衛議長은 直時勅語奉答書를捧呈키爲議長席을 松平副議長에맛기고退席에 들어가 一、全院委員長을 選擧한結果

總投票數 二一九票
其中
德川圀順(火曜) 二一四票
德川家達(火曜) 一票
細川護立(火曜) 一票
佐佐木行忠(火曜) 一票
無效 二票

로德川圀順公이 全院委員長에當選되엿다 다음에常任委員을各部에서選擧코저 十時四十分에休憩하엿다

【電通東京電話】二十七日의貴族院本會議는 午前十一時二十八分休憩에繼續再開 近衛議長 勅語奉答書捧呈次 參內하엿든바 또다시優渥하압신勅語를下賜하압섯다 고하야總員起立裡에 如左한勅語를奉讀하엿다 貴族院의深厚한敬禮를表한 다음에各常任委員을選擧한結果를書記官으로하야곰報告케하고 近衛議長은 一月二十日까지休會할件을諮하야異議업시承認 同三十七

各委員長候補는 政民獨自的立場으로

兩派關係尖銳化?

【電通東京電話】二十六日午後以來政民兩派의聯繫委員及兩黨幹事長間에 全院委員長及常任委員長의配定에關하야 折衝中이든바드디여意見이一致되지못하야 兩派가다獨自의立場에서 各其自黨候補者를세우고 싸우기로되야 政友會에서는 二十六日深更에드디여全院常任各委員長의 候補者全部를決定하야 이를獨占키로되엿다 이結果今後의政民聯繫는 全然悲觀狀態에빠저休會後의 議會에서는政友會의 對政府關係及政民關係가 加速度的으로 惡化할것으로보이다 委員候補者는如左하다

全院委員長 田口文次
豫算委員長 砂田重政
決算委員長 寺田市正
請願委員長 山本愼平
建議委員長 丹下茂十郞
懲罰委員長 牧野良三

그리고同時에 政務調査會의正副會長을如左히決定하엿다

政務調査會長 山崎猛
同 副會長 宮澤裕
同 西岡竹次郞
同 靑山憲三

八面鋒

◇華府條約廢棄通告、二十九日文書로서 正式手交키로決定。

◇甲戌年掉尾의 世界的重大事件의하나로 歷史家의手帖에적어둘일。

◇蘇聯에서는 反幹部派의카메네프、지노비에프兩巨頭를追放이나안심하리라하고。

◇獨逸에서는 第二淸黨事件이勃發하야 急進分子가 진구녕을찻는다고。

◇여기도 年末無史限의 懷將整理를하는세웅인가。

◇伊太利東阿가『에치오피아』와 國境을넘어다고、紛爭이잇거든 거기도年內에解決하슈。

民政態度如何로 政友割當決定

【電通東京電話】政友會에서는別項과가티 全院委員長及各常任委員長의候補者를決定하엿스나 이는二十七日午前九時本部에院內外總務及幹部聯合會를열고 民政黨의交涉經過를報告協議한後 最後의決定을하려는것으로 民政黨이萬若前議會와가튼 配定을要求하여오면 全院委員長及決算委員長兩委員長을 民政黨에讓步할意向을 보이고잇다 卽政友會로서는 政民互讓的態度에依하야 黨幹部의意見이一致되여잇슴으로 二十七日中에民政黨의 態度如何에依하야

有吉公使南京行

水路案內權等으로 南京政府에反省促進

【上海二十六日發聯合】有吉公使는 有野堀田兩書記官을 帶同하고二十六日午後十一時 南京에向하엿다 同公使의南京行은 水先案內權問題其他에關하야行政院長汪精衛氏等과 會見하고日本政府의强硬態度를表示하야 最後의反省을促進하기로되엿다

政界實業家網羅의 藏省事件豫審終結

起訴者總數十七名

【東京電話聯合】綱紀肅正의直接原因이된中島前商相、黑田前大藏次官、三土前鐵相 其他官界財界의名士十七名에關한 所謂大藏省疑獄事件은 爾來東京地方裁判所에서審理를進行中으로 明春에持越될듯이 보이든바兩角判事等의 努力에依하야超스피드로審理한結果 二十六日午後豫審을終結하야 二十七日午後五時를期하야 豫審決定書를各被告에게 送達키로되엿다

閣議決定事項

【電通東京電話】二十七日閣議서 決定한事項(朝鮮關係分)은左와如하다
一、朝鮮所得稅令中改正勅令案

躍進하는蘇聯産業 茶業發展의趨勢

可驚할今年度增産

茶業의對蘇輸出은 日本對蘇貿易이低下되는中에잇서서도、今年度는顯著히增加되엿는데 蘇聯邦內의製茶業의 躍進도最近에顯著하야 프라우다紙는如左報導하고잇다(單位키로그람)

	茶葉採取高	製茶高
一九三一年	一、二〇〇	二八三
一九三二年	一、六〇九	三八五
一九三三年	三、一六六	七四八
一九三四年	六、五六〇	一、四八〇

卽今年度 採取高、製造高는昨一九三三年의 二倍에躍進하고製造高는計畫의 一一一、九%에相當하는 好成績을表示하야그收穫率은 今年度는一헥타에 一千二百키로그람인데 明年度는 이를다시 千四百키로그람에向上식히려고하고잇다

民政黨의 各委員長決定

【東京電話聯合】民政黨은二十七日午前九時院內에院內外總務會를열고全院委員長 常任委員長候補에關하야協議한結果 全院委員長新家春太郞氏、豫算委員長小川鄕太郎氏、決算委員長村上敬內郞氏、請願委員長土屋淸三郞氏、建議委員長橫山金太郞氏、懲罰委員長田中武內郞氏로 決定하고富田交涉總務는直時 院內에 政友會의 久原房之助氏를訪問하고 右決定案을提示하야 諒解를要求하엿다

今日南京英國領事館은 揚子江以北의安徽省各地에 在住하는英國人에게萬一의 境遇를考慮하야避難準備命令을發하얏다

國同院內幹部會開催

【電通東京電話】國民同盟은全院

政民折半配定 政友會幹部에提議 富田民政院內總務

【電通東京電話】民政黨의富田院內總務는 二十七日午前十時院內政友會幹部室에서 久原、島田、前田、若宮의 各幹部와會見하고 今日에 行할全院委員長、常任委員選擧에 關하야 政民折半하야配定하기를 提議하엿다 政友會는直時幹部會를열고 協議하엿다

一、政民兩黨間에妥協이成立되면 國同으로서는 이에合流하여도 조타
一、萬若妥協이成立되지안하더라도 政友會의 政策에反對하는意味下에民政黨에合流할것이다

라는데 기우러지고잇다 그措置는全部院內總務에一任키로 決定하엿다

定平農組關係者 護送中吶喊大騷

六十名惹鬧에 九十警官出動

今朝咸興驛頭의 活劇

【咸興支局電話】이십칠일아츰 여덟시이십분 함흥착렬차로 정평농민조합재건위원회(定平農民組合再建委員會)사건관계자 한영윤(韓永允)등륙십삼명은 정평경찰서의정사복경관 사십여명의 엄중한호위아래 도착이되엿는데 역에나리자마자 그중심오륙명이 ××가(××歌)와××를 고창하야 일대소동을이르키엇다 의외사건에당황한함흥서에서는 즉시오십여명경관이 출동진무하야 동아홉시경에겨우 함흥형무소에수용되엿다

정평국착전=함남정평(定平)농민조합재건위원회사건 피의자륙십삼명은 정평경찰서로부터 다수무장경관의경계로 이십칠일아츰칠시오십사분에 정평역을출발하는 긔차로 함흥(咸興)지방법원으로 호송하고저정평역구내에서 렬차를타려할지음에 송국자일동은 돌연○○○를 부르고소동을이르키어 일시는매우혼잡하게되엿스나 다수경관의진무로 무사히승차식히엇다한다

鑛窟天井崩壞로 人夫三名이死傷

楊州楊東面金山서

금전삼랑(金田三郞)의 소유인 양평군양동면 금왕리(楊平郡楊東面金旺里)삼옥광산(三玉鑛山)에서는 이십사일밤열시경에 갑자기이런 변의천정이 문허지면서바로그미려서 일하고잇든 그동리의황칠만(黃七萬)(三七)은즉사하고 리기철(李起哲)(二三)과 김정남(金正男)(二三)은 모다일개월가량의 치료를 요하는 중상을당하야 룡두리(龍頭里)공의(公醫)병원에 입원치료중이다 천정이 문허진원인은 천정을바친 송목이썩어서 부러진까닭이라고한다

朴憲永六年判決

廿七日京城地方法院에서言渡

金烱善은八年服役

재일자조선공산당수령 박헌영(朴憲永)(三五)에대한 치안유지법위반피고사건은 이십칠일오전에 경성지방법원에서 산하(山下)재판장으로부터 징역륙년(미결통산오백오십일)의판결을언도하엿는데 피고는 즉석에서 공소할것을표시하얏다

×

지난번에 경성지방법원에서 징역팔년의판결을받든 김형선(金烱善)은 판결이확정되여 판결대로복역하고잇다한다

湖南線서 又復跳入自殺

이십륙일오후열시사십분경에호남선(湖南線)제 구백칠십 사호렬차가대전가수원(大田佳水院)간을진행하든중 이십칠세 가량의조선인남자가 뛰어들어 자살하얏는데신원과기타는조사중이다

北滿各地에 反軍頻頻出沒

同胞一人拉去

【哈爾賓廿六日發聯合】지난이십사일북철남부선삼차하역(北鐵南部線三岔河驛)에서오십리가량되는 지점에 수십명의匪병이습래하엿섯스나 곳마주국군에게 체포되어 얼마후취조를받고잇다 그리고서부선살이도역(西部線薩爾圖驛)서부처리되는지점에도지난이십사일약사십명의匪병이나타낫섯스며또동역북방약팔십리 지점에도 이십여명의匪병이나타나조선인일명을 질로끌어간 사실이잇서 급보를접한당국에서는목하 강방면으로를개치중이다

變키쉬운 女子의맘

破鏡訴二件

남편이 업는틈을타서 부정한짓을 하는전처를 안해를 걸어리혼소송을청구한 소송두가지――강원도 평강군현내면 마장리(平康郡縣內面馬場里)정래순(鄭來順)(三一)은 리종하(李鍾夏)변호사를 소송 대리인으로하야 그의안해 주순화(朱順華)(二?)를 상대로 이십칠일에 경성지방법원에 리혼청구의 소송을 이르켯다 그리유는 두사람은 소화이년 여름에 서로결혼하야 가리 살아왓는데 금년구월 십오일밤에 안해는 남편의눈을피하야 바로자기집뒤ㅅ산에가운데서 한동리에사는 김모(金某)라는 젊은남자와 못된짓을하고잇는것을 발견하고 다시는그런짓을하지말라고 단단히꾸지젓는데 그뒤에도남편이집에업는틈을타서그남자와각금만내어관계를하엿다한다 그래서 한번두번도아니고 그러케 버릇을 고치지안코 여러차례나작구 그런짓을하니 이제는더참고가리살아갈수업음으로리혼을해버려야되겟다는것이다

◇

시내고시정(古市町) 십칠번지 영흥(榮興)에 근무하는 정봉돌(鄭鳳乭)이라는 이십륙세의청년은현재시내한저동(漢底洞)일백사번지 김윤식(金允植)의집에 거주하는 그의안해 리승남(李勝男)이라는 스물두살먹은 녀자를상대로 이십칠일에 경성지방법원에리혼청구의 소송을제기하엿는데 그리유를보면 그두사람은 소화륙년 사월에 서로결혼하야 시내금정(錦町) 일백구십사번지에서 가리살다가 남편은장사차로 금년사월 신경(新京)으로 갓섯는데그곳에서취직하야매월월급삼십원식을 바더가지고그가운데서 십원식은 안해의생활비로 매월또박도박 보내주엇슴에도 불고하고 남편이 집을떠난지 바로그다음달인 금년오월부터 김윤식이라는남자와 친밀한관계를매저 현재는아주부부가되어 살고잇슴을 발견하엿슴으로 부득이리혼을 청구하는것이라하엿다

惡黨取締副產物 意外大疑獄發覺

某官廳과運送業者의結束

本町署勇躍活動

금년도 불과한가운데 삼사일알두고저물어가려는마즈막 고비인듯 이일대의옥사건이 돌발하엿다 수일이래 시내본정서에서는소의「팝풀렌」당(黨)이라하야주가일간등단행본을 리용하여가지고 악덕행위를 하는자들에게 대철퇴를내리기위하야 속속검거취조중에 잇섯든바그중 시내효제동(孝悌洞)에 잇는 조선교육신문사(朝鮮教育新聞社)간부편강모(片岡某)와 신문급사회(新聞及社會)사장 적야모(荻野某)의량인을 취조하든중 의외에도 그들은 모관청내부에서내각처 운송업자와 결탁되어잇는 사실이 잇슴을 탐지하고그것을 재료로공갈행위를 한사실이 잇슴이 울지탄로되엿다 그리하야 동서에서는 년말경계에 불구함에도불구하고 아연긴장이 되어사건수사에착수하엿는데 그것도 최초에는 사법계에서 취급하엿스나 이십칠일부터는 고등계와 협력을하여가지고 고천(古川)신엽 서장의 지휘아래 맹렬한활동을 계속중이다 그러나 사건이모 관청과관련된중대사건인마큼 태도를 신중히하야외곽(外廓)의 수사부터 착수하여가지고 위선운송업자 등을속속소환취조 하든중이며 압흐로사건은상당히확대될모양이다

三南災害復舊 低利融資方法決定

利子는年五分으로

긔보=일전에 결정된 삼남수해복구비저리자금의 융통방법 기타에 대하야 그간 총독부당국과 금융조합 련합회사산은행등이 협의중이든바 금융조합을 통하야년오분으로 대부하되 각도의배정액은다음과갓다한다

全北	一八〇、〇〇〇圓
忠南	二二五、〇〇〇圓
慶北	六三二、〇〇〇圓
慶南	一、二三八、〇〇〇圓

(產業組合復舊費包含)

進修學院에서 映畵大會開催

本報支局後援

【釜山】부산부산아동유영과관의 하나인진수학원(進修學院)에서는 교사의협착과 신학긔아동수용을 확대식히기위하야오는일월삼、사량일밤에 본보부산지국후원으로 공회당에서영화대회(映畵大會)를개최하리라는데 일반유지는 동학원을원조하여 주는뜻으로 만히참관하여주기를 바란다고

不正競爭防止令

今日制令으로發布된法令全文

중소상공업에 막대한영향이 미츠리라고 세상의주목을 끌고잇든、부정경쟁방지법률은금일발포되엿는데 그전문은아래와갓다

朝鮮不正競爭防止令

不正의競爭防止에關해서는、不正競爭防止法에依함 但同法中主務大臣이라는것은 朝鮮總督으로함

附則

不正競爭防止法

第一條 不正競爭의 目的으로써 左의各號의一에 該當한行爲를取하는者는 被害者에對하야 損害賠償의責을任함

一、本法施行의 地域內에서取引上 廣히 認識되어잇는 他人의氏名、商號、商標、商品의容器包裝其他他人의商品임을表示한表示와同一又는類似의것을使用하고又는此를使用한商品을販賣又는擴布하야 他人의商品과混同이생기게하는行爲

二、假設又는 僭用의商號에附加하야商品에虛僞의原産地의表示를하며又는此를表示한商品을販賣又는擴布하야原産地를誤認케하는行爲

三、他人의商品의信用을害하는虛僞의 事實을陳述하며又는此를流布하는行爲

前項의行爲를한者에對해서는裁判所는被害者의請求에因하야損害賠償을하게하며又는損害賠償과共히其行爲의中止를命함을得함

第一項第三號의行爲를한者에對해서는裁判所는被害者의請求에因하야 商品의信用을回復하기에必要한處置까지도命함을得함

第二條 商品의普通名稱又는取引上普通으로 同種의商品에慣用되는地名其他의表示를使用하는行爲에對하여서는 前條의規定을適用치안홈

第三條 外國人으로서 本法施行의地域內에住所 又는營業所를有치아니한者는條約 又는此에準할만한것으로 別段의規定이잇는境遇를除한外第一條의請求를할수잇슴

第四條 外國의紋章、旗章其他徽章으로서 主務大臣의指定한것과同一又는類似한것은其國의當該官廳의許可가업시 此를商標로使用하거나 又는此를使用한 商品을 販賣又는擴布함을 不得함

前項의 紋章은其國의當該官廳의許可가업시商品의原産地를誤認식히는方法에依하야 此를使用하거나又는此를使用한商品을販賣又는擴布함을不得함

外國의官의 監督用又는證明用의印章又는記號로서主務大臣의指定한것과 同一又는類似한것은其國의當該官廳의許可가업시此를同一又는類似한商品의商標로使用하거나 又는此를使用한商品을 販賣又는 擴布함을不得함

帝國의紋章 旗章其他徽章又는官의監督用又는證明用의印章或은記號와使用許可를 當該官廳에게 受한時는 外國의紋章 旗章其他徽章又는官의監督用又는證明用의印章又는記號와 同一又는 類似한것일지라도 前三項의 規定을適用치안홈

第五條 前條의 規定에違反한者는千圓以下의罰金에處함

第六條 第一條第一項第一號及第四條第一項乃至第三項의規定은特許法、實用新案法、意匠法又는商標法에依하야權利의行使라고認할수잇는行爲에此를適用치안홈

朝鮮不正競爭防止令施行期日의件

朝鮮總督府令第 號

朝鮮不正競爭防止令은 昭和十年一月一日부터此를施行함

昭和九年十二月 日 朝鮮總督

全北教員赤化事件 四十名豫審終結

二十七日全州地方法院에서

免訴者는三名뿐

【全州支局特電】경북교원적화사건이 잇슨후 제이차교원봉적화운동으로서 일시세상을 놀래인 전북 교원적화사건 관계자사십일명에대한 치안유지법 출판법위반범인은 이사건은 지난사월십이일에송국되엿던것인데 그후 전주지방법원예심에 회부되여 심리중이드니 이십칠일에 예심이종결되여 아래와가티 세명은면소되고 나머지삼십팔명은공판에회부되엿다

李起潭(三〇) 無職
周鍾寬(三〇) 教員
趙光浩(二九) 同
李康穆(二八) 同
梁鎭順(二七) 同
嚴寅燮(二七) 鑛業
金昌浩(二五) 化粧品商
辛錫孝(二三) 無職
申乃雨(二二) 郡技手
金道鉉(三〇) 無職
朴永武(二九) 農
崔福述(二〇) 面書記
林鶴來(二七) 學生
鄭雲成(二八) 教員
柳命格(二九) 同
李吉鉉(二〇) 同
朴熙潭(二?) 同
朴現錫(二?) 同
李康週(二?) 同
韓一秦(三?) 同
柳永八(三〇) 農
洪熊鉉(二?) 同
李甲斗(二?) 同
李洪淳(二?) 同
朴東春(二?) 同
朴斗玉(二?)(女子) 同
孫東秦(二?) 記者
李杓岩(二?) 農
崔學鋼(二?) 記者
金完根(三?) 農
金永龄(二?) 無職
金泰淳(三〇) 農
徐三植(二?) 同
金琪斗(二?) 同
朴泰權(三?) 記者
朴鋼九(二?) 寫眞業
甘碎斗(三〇) 同
李起鉢(二?) 無職

以下免訴

姜景昌(三?) 無職
丁學植(二?) 農
金明俊(二?) 教員

曉街를달리든 自動車轢人逃走

警戒警官이發見

이십칠일 오전한시십분경에 때마침 년말경계로 거리거리에경관의 안광이 날카롭게 빗나고잇슬때에 광화문통(光化門通)경관강습소안 중학동(中學洞)십삼번지 김성환(金成煥)(二?)이가 지나가는데 갑작이뒤로부터 달려오든 경일전사백이십오호자동차가 그를치어서 잡바트리고그대로 도망해버렷다 마침부근에 잇든종로서원이 발견하고부상한사람은 부근병원에 운반하야치료시키고 불량자동차는 곳시내각서에수배하야조사한결과 대화(大和)택시의 차장성(車長成)(二?)이가운전한 자동차로판명되여 이십칠일아츰에 종로서는 그를소환하야엄중취조할터이라한다

凶作饑民救濟費 現金百圓喜捨

【慈城】자성 지방은 수십년래에 처음되는 대흉작을만나서 지금부터 대식울곤란한다는 소식을드른자성읍내에사는 목재업자 통구덕시(木材業者樋口德市)란사람이 현금백원을가지고 자성군당국을 방문하여 면내궁민구제자금으로 자진희사하엿다는데 이소식을 드른자성간관공서와 지방인사는 크게감사함을 마지안는동시에 이압흐로 궁민구제대책을 협의하리라한다

趙氏世譜의 獻誠金밧다

募集員被檢

개풍군북면(開豊郡北面) 조문필(趙文弼)(三?)은황해도연백군은천면(延白郡銀川面)백천조씨세보사무소(白川趙氏世譜事務所)의의임을마텃다고 가칭하고 백천조씨일반에게 금품을 요구하다가무허가긔부금모집의 협의로 이십칠일밤에동대문서에인치되야취조를밧는중인데그는벌서 연백군에서 삼십원을 받은일이잇고 또이십오일은 상경하야 이십륙일종로(鍾路)포목상 조효순(趙孝淳)에게 헌성금을 요구하다가 거절당한것까지 자백을하엿다 동서에서는 더욱여죄가 상당할모양임으로 계속엄중취조할터이라고한다

進誠女校學藝會

【元山】원산진성녀학교에서는 례년과가티 지난십이월십사일、십오량일간 동학교강당에서학예회를개최하엿섯는데 매일대성황리에종료하엿다고한다

天氣豫報

晴一時曇

高氣壓은 南滿洲에서 朝鮮에 퍼지고日本方面은 氣壓이나즈며日本海中部와 琉球方面에는 小低壓이잇다 京仁方面은 흐리고 其他는 晴天、氣溫은釜山 三度와 中江鎭零下二十七度사이에잇다 明日은天氣가조타。

昨日 最高 二度二 / 最低 零下四度二 / 今朝 最低 零下四度 / 今日 正午 三度三五

運動競技

職業野球團創立

明春米國遠征計劃

【龍通東京電話】일본에서부터計劃中이든 職業野球團株式會社日本東京野球倶樂部는 大隈信常侯를 取締役會長으로 二十六日에創立되엿다한다 同倶樂部는第一回計劃으로來年二月初旬米國遠征을떠나기로되엿다

普專럭비軍 全釜山을擊退

一行은一路大阪에

【釜山에서普專럭비一行發信】略=全釜山對普專戰은 豫定과가티 二十五日午後二時三十分부터 釜山公設球場에서 小玉氏主審下에 全釜山先蹴으로開戰되바 普專의원사이드께임으로 前半에四드라이、一골、後半에一드라이、八골로 結局六十對零으로 全釜山을擊退하엿다 一行은二十七日밤十一時三十分連絡船으로 戰地大阪에向할터인데 全日本高專大會의對陣은 第一回戰에 兵庫代表인甲南高校이다

【普 專】 【釜 山】

FW 根義重鄕慶命欽洙錫烈俊溥鎭培山 / 雲下內 大中山本山藤島原水邊倉

HB 林宮山韓山神栗柄片佐小榊淸田鎌

TB

FB

職業拳鬪決勝經過

【龍通東京電話】第一回全日本職業拳鬪選手權大會 最終日은二十六日午後六時부터 兩國國技館에서擧行하엿다 지난十一月上旬부터月餘에亘하야 幾多의波瀾을거듭하든同大會는 終幕되엿다

◇페더-級 決勝戰(十回戰)

堀口(日俱)判定勝小池(大日)

◇라이트級

鈴木(帝拳)判定勝高田(日東)

新年絶好의興味

乙亥年首 讀者幸運券進呈

一等 二人 (左記各項中에서一項式任意選擇)

1 裝身具 순금비녀、순금뒤꼬지、보석반지、순금귀이개

2 家具 양복장、삼층장、의거리、

3 衣服地 三八、明紬、羽二重、眞本緞、玉洋木、廣木各一疋

4 裝身具 懷中時計(鎖付)、넥타이핀、카후스鈕

5 洋服新調一襲 外套內衣一式

6 旅行具、毛布、手提革鞄一個、化粧具一式

二等 十人 (左記各種中에서一種任意選擇)

1 腕卷時計(或懷中時計) 2 라듸오셋트 3 白銅반상 4 毛布 5 카피셋트 6 果物鉢 7 락타內衣一式 7 高級蓄音機(레코드付)一臺

三等 五十人 本社特製卓上時計一個式

四等 二百人 本報購讀券一個月分式

五等 二千人 本社特製記念메달一個式

六等 五千人 本社特製手帖一冊式

規定

1.幸運券은 昭和十年一月一日現在讀者께 一枚式進呈함

2.抽籤은一月二十日正午本社內에서公平히施行함

3.抽籤結果는一月二十日附로부터本報紙上에追次發表함

4.賞品引渡는二月十五日부터開始함 但二月末日까지賞品引渡請求를하지안는當籤幸運券은無效로함

5.賞品은반드시物品으로進呈함 6.賞品請求는京城市內讀者는京城販賣所로支局讀者는當該支局으로할事

朝鮮日報社

◆三四年을보내며 로마지하나? ◆年下趨勢에應하야 ◆第一實習場(龍山新町) ◆第二實習場(大漢門前)
男女學生募集
南大門自動車學校 改訂學則要二錢送
市外孔德 校舍 京城府太平通二丁目三六七番地 電話本局八六七番 (振替京城二〇五六)

流行歌 追憶의北斗星 安明玉
B 月光의曲 姜石燕
B 나그네의서름 孫錦紅 李一男
빅타-레코-드

大傑作힛트盤 流行歌 시들은靑春 (嘆息하는봄) 全基玹作曲 蔡奎燁 四〇五七五 Columbia
콜럼비아레코-드

靴界覇王 信用本位 堅牢無比 商標登錄 지구표 京城 朝鮮고무工業所

海西民謠 감내이 崔豐川 獨唱 (1831) 오케-레코-드

恩給 立替救濟的最有利金融方法 京城 商會

ホートク式 特約店募集 カタログ進呈 大阪浪速區櫻川二町 報德商會本店

優美館 貫鐵洞 電話光 三五三
新正明朗順次封切되는本館의傑作!
大都映畵社特作時代劇 山窩의勇者 全七卷 主演 佐久間妙子‧藤間林太郞
巨星市川百百之助 主演 助演 久野かおる
大都映畵社特作現代劇 돈보다意氣 全七卷 岸根東一郞氏監督
十二月二十五日부터大公開! 佛蘭西오소社特作全發聲大映畵 搖拂의一夜 全十一卷
大豫告 알프스의血煙 魔海 復讐 戰歐의騎士 乞期待

團成社 電話光 九六〇
二十世紀超大作日本版 德川良子主演 新春第一週(三十一日)封切
新興キネマ特作映畵 細君ネロ 六卷
◆폭스超特作全發聲日本版 흐르는靑空
◆R、K、O超特作全發聲日本版 空中레뷰時代 돌로레스델리오孃主演
二十六日晝間부터白熱的人氣와全鮮的大센세이숀!

朝鮮劇場 仁寺洞 電話光 三三八
十二月廿七日낫부터나가는 三大特撰名畵公開
喜劇 放埒新療法 全七卷
喜活劇 삼손과데리라 全八卷
朝鮮名畵 잘잇거라 全七卷 羅雲奎 金連實主演
大衆料金 階上二十錢 階下十錢均一

大正館 櫻井町 本局 二五〇
3 仁義一本刀
2 居候脫線記
1 珍サカース
二十錢均一、小人十錢

第一劇場 鐘路五丁目 電話光 二二〇
二十五日より六日間 洋畵ファン待望の年に一度の催し
米國유니버살作品 되레ー그事件 全六卷
利根のあさきり 全八卷
나의幸運日 全七卷

桃花劇場 麻浦桃花洞 電話龍山 三三一
十二月廿七日낫부터三日間
土曜日의大觀衆 全九卷
예사로보는사람 全七卷
藝術은몸을떠난다 全二卷

浪花館 明治町 電話本局 三二〇
キューバの戀唄
快賊ディアボロ
巴里の屋根の下
ボレロ
醉ひどれ艦
暴風の處女

中央館 永樂町 電話本局 三二〇
新しき天大會
(一)母の情けも 知らぬまま
新しき天の宴

오늘의말슴
양력설을쇠웁시다

녯날의우리조상들은 음력설을 쇠어섯고 구미각국사람들은 양력설을쇠고잇습니다 한해가가고한해가오는데 새해의첫날을 설이라고한다면 음력설을쇠든지 양력설을쇠든지 매일반의일이오나 해를따지는데잇서음력보다은양력이더적당하다하오니 우리설을쇠는편보다은 양력설을쇠는편이 조흘것입니다 그러나 우리는 지금양력설도 쇠고 음력설도쇠어 한해에설을두번식쇠고 잇지안습니까? 설을 두번이아니라 세번네번이라도 쇠어아모해가 업다면 또모르겟지만 두설을쇠는데잇서 얼마나한 경제생활의곤란이부러오고 또얼마나한 정신상고통이따르는것을 아시지안습니다 넉넉지안한살림들에 양력설에는 양력설대로 비용이들고 음력설에는 음력설대로 비용이듭니다 그러 더구나 음력설에생을다는곳과 양력설에생을 다는곳이 모다따로따로잇서 그것도괴로우려니와 아귀가른비상이들은 이설저설을 좋하야 불봉듯 하고잇습니다 그러 어잿든지 우리들은 얼는 설하나를업새버려야만 하겟습니다 양력설을쇠려라면『아조그설하나만 쉬기로 딱정해버립시다 또우수운것은 한집안에서설이서로다릅니다 죽회사나 은행이나 상점가튼데다니시는아버지나 형님들은 양력설이라야 놀기도하고 또새해인사도다니는데 늙은 할아버지 할머니와 어머니 아주머니들은음력설이라야 설음식을 맨들어가지고 어린동생들에게 설빔도 해주시는것입니다 이러케 한집안에 두설이 들리고보니 한설도 잘지내볼수 업슬것은 물론입니다 죽아버지나형님은 음력설도일보려 가신다고 일숙가게되니 음력설을 잘쉴수업고 그러타고 그분들을노시는양력설에는 할아바지할머니로부터 그게무슨설이냐고 설치례아시지 안는것입니다 그러니우리들은 이제부터 한집안식구가 갓치쇠는한설을 정해야만되겟습니다 이왕모든사회에 양력설을쇠는터니 집안안에서도 모도양력설을쇠기로합시다 지금조선으로말하면 녯조선으로부터 새조선으로바꾸는중간과정에잇는셈입니다 우리두설을 쇠고잇다는그것부터도 올흔그러한사회현상으로부터 나아오는것입니다 그러나과도시대의 그것을그대로 붓잡고놀거나 앗가워할것은 조금도업습니다 도리어하로밧비 그러한과도시대의 습관을청산하야버리어야한것입니다 양력설날 떡국을해잡수시면 왜맛이업겟습니까? 또양력설날 아기네의설빔을 해입히시면 곱지를안켓습니까? 아모넘려마시고 양력설을쇠보십시요

주부는살림사리에 예산을세우십시요
돈잘별러써야 능한살림사리
家計簿를씁시다

일년을 총결산할 날이 되엿습니다 바쁜 년말이지만 하로혹은 몃시간 동안이나마 집안의 수입 지출 가게에 대해서 미리를 짜낼 필요가 잇다고봅니다 그것은 내년도의 진전한가게와 예산을 세우는데 그긔초가 되는 때문입니다

×

어떤가정에서나 그가정의 가풍이라는것이 잇습니다 그리하여 이때문에 특수한

지출상태

가 잇습니다 그러므로 가게(家計)에 대해서공식적으로 만드러보는것도 조흔일입니다 이런의미에서 가게의 일년간결산의 검토도 예산편성을 위해서가정예산회의를 여는것을권하고십습니다 한집안이 협력하야 일년의결산에 대해서『금년은이런것이 돈을만히썻다』그러므로『내년은 이런것에 적게쓰고다른방면을좀더 넉넉히쓰자!』이러한의견을 교환해가지고 건실한예산을 세운뒤에 그것이

온집사람

이실행하게되면 그집안은 행복될수가 잇습니다 그러면 근본문제로 드러가첫재로회게긔를정하는것입니다보통가정에 잇서서회게긔는 매달에할것이 보통인데 그다음은 수입에관한 예산입니다 이것은일반 봉급자에게는대체화정한것이므로 특별한주의는 필요업지만 지출에관해는 특별한주의가 필요합니다

×

그러면 지출예산편성을 어떠케할것이냐?

일반예산 편성의 방법은 그때 비목을 정하야 일년간에쓸만한 종목을 남우는것입니다 이것을 분류하는것이 실상은예산편성이 잘되고 못되는분기점이라 할수잇습니다 비목이 넘우만허서는 부즐업시 번잡하야 잘응용이 되지안코또 넘우적어서는 예산을 세우는의미가 적어지게됩니다 이제가게를 세우는 종목을 세워보겟습니다 여러분도 이종목미테서 일반지출예산을 편성해보십시오

一、식물비(食物費)
二、주택비(住宅費)
三、피복비(被服費)
四、가사운용비(家事運用費)
조명비 난방비 연료(燃料)급수비(給水費)교통비(交通費)
五、상비비(常備費)
저금、교육적오락 위생비 세금
六、교화비(敎化費)
교화비、교제비、향상비、오락비등

이러케 난우어가지고 매월이종목에의한 예산을세워가지고 가계를 운전해보십시오 이것이잘실행되면 명랑한 가정이 될수잇습니다 이해도다가습니다 여러분안령히과세하십시오

세계에서제일 나히만흔사람

현재 세계에서 제일나히만흔사람은『싸베-트련방(蘇聯邦)』『조르지아』에사는『카파라·큐-토』노인이라합니다『레지아날』방울관의보고에의하면 이로인의나히는금년에 일백오십이세라합니다(사은『큐진-토』로인)

애인●동무에게내보는 「레코-드」편지

런던에는 이즈음록편스만던지면간단히 자긔의 소리를레코-드에 취입할수잇는자동축음긔게가 발명되여인긔를끌고잇습니다

△ 그런데 또 이편스만 더내이게되면 이것은『말소리편지』로써『포스트』에 너흘수가 잇다합니다 그래서더한층 인긔는놉다고 합니다

△ 그런데 이긔계가 인긔를끌게된뒤에 이상하게된것은두구나 다른사람의 말소리는잘 알어드를수가 잇지만자긔의 말소리는 알어듯을수업게되엿다 합니다.

△ 그것은 자긔의말소리를 처음듯는 사람은 대개가『내목소리가 이러튼가?』하고 목을 끼우리고 생각케되는때문이라 합니다. 어떠튼 자긔의말소리를 너허편지를 하게되엿다니 보내는사람이나 밧는사람이 모도 만나이야기 하는것가티서도 자미가 진진할것입니다

△ 더구나 애인에게 보내는『말소리편지』는 그야말로얼마나 연인의가슴을 조리게 할것입니까?

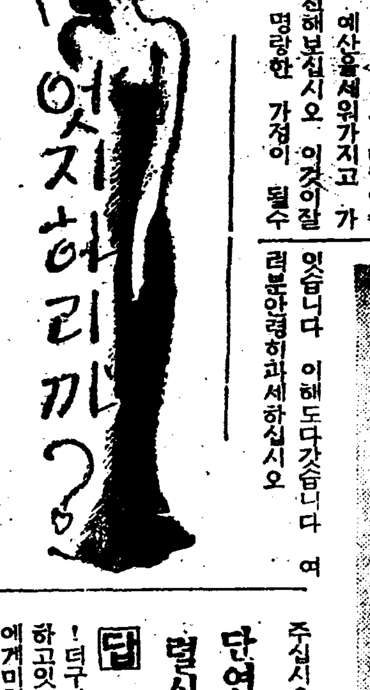

녀급과의사랑을 끈허버릴가?

문 저는 모중학교졸업한 이십세의청년이온대 삼년전에 어느녀급을알게되여 바웃으로 편사모하고 잇섯스나 그때는 마음이 약하야 저의애타는 연정을 하소하지못하고 혼자속으로 고민하고잇섯는데 그해겨울에그는 어대로인지 형적을감추어 더옥애타는가운데 오래동안 그리워하고잇게되엿섯습니다 그런데 두달전에 우연히 그를맛나게되여 오래동안 마음에품엇든 이야기를 하엿스나 그는여기에대하야 아무대답도업시 자조만나자고만합니다 그러하온데 요시음에와서 그의게 모관청에다니는 연인이잇는것을알고부터는 자연히 마음이조치못하야 매칠전에 말단둘까지하얏습니다 그리하나 그는 여급이니만치 차저가는 사람이 업스리라고는생각지안코 또 자긔도 그남자를조금치도 사랑치도안는다고 하야서 나의잘못이라고 생각하고 사과의편지를하얏습니다 그러나 아즉회답은안이왓습니다 저는그가 업스면나의장래가엇지될지몰을것갓치 그를사모하고잇습니다 그러하오니번 저도말(급한바와갓치 저는학교를더가라고 준비하는중이온대 엇지하엿스면 조켓습니까?그러치안으면 명춘의학교입술준비를단념할수는 업사옵고 그러못하겟사오니 엇지하얏스면조켓습니다가 방부신중히인줄은알읍니다만는 속히자세히 가르켜주십시요(市內敎義P生)

단연끈어버리고 렬심공부하시오

답 빗나는 압길을향하야무보당당 걸어나가는청년!더구나 래년에 수험준비를하고잇는학생으로 그가티여급에게미처 연애통빗 안개속에서 헤매인다는것은 대단히 안된일입니다 협긔미정한 청춘긔라 그런데빠지기도 쉬웁겟지만 당신은 그안개속을버서나야할것입니다 웨냐하면협긔미정한때의 사랑이란 깨여지기도쉽고 또지금당신은 압길을 개척할 시기에잇는몸이 안입니가? 그리한데그녀급은 또당신울 참으로사랑하는지도 의문의일이오니 지금을 긔회로 단연히 청산하고 렬심히 수험준비에 힘쓰십시오 지금당장 끈허버리면 안타가히도 당신머리에는 그여자의 생각이 떠나지는 안흘것입니다만은 그러나 사람은 하고십흔일을다하면 한가지 큰일을못하는것이사실입니다,공부하십시오 건전한정신으로『미래는 청년의것내것이라』는 신조밋혜 렬심공부하십시오 (一記者)

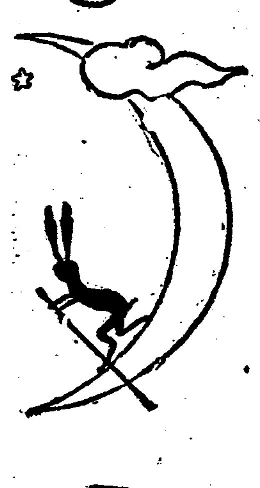

萬話 生命의샘물
李太圭

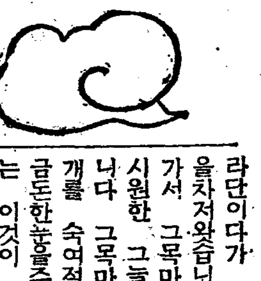

녯날 뜨거운해볏에 물가티달은 모래알만깔려잇는 어느사막의일이엇읍니다 물한방울그늘한치찻기어려운광한사막이엇읍니다 이곳을지내가랴면는 물을마히준비하여 락타를타고천막을가지고여러날을두고가야만하엿읍니다 이러한 모래바닥한가운데에조고만흔 홀섬이잇서 푸른나무들이울느런이 욱너서고 그속에는 맑고도시원한 샘이하나잇섯읍니다 그리고 이섬에는 오죽한사람의젊은이가잇서 아츰마다 나무님의떠러진것을쓸고 샘물을직히면서 길을닥고 허둥지둥허메다가 샘물을차저오는손이잇스면 빨니그사람을다려다 물을마시우고 나무그늘에 쉬게하여병에다물을가득담아길을 가르켜보내는것을 가장깁부게생각하고지내가는젊은니엿습니다

× ×

하로는 엇든사람이길을일코가지고가든물을도다떠러지고지쳐업사도라단이다가 허덕허덕하면서 샘을차저왓습니다 젊은이는 뛰여가서 그목마른이에게 물을주고 시원한 그늘에 편히쉬게하여습니다 그목마른이는 멧번이나고개를 숙여절을하고 자긔가젓든 금돈한줌을주고 갓습니다 젊은이는 이것이 무엇인지를알지못하엿습니다 맛잇는 먹을것이나안인가하고 입에너어씹어도보앗스나 여물되여도보앗스나 아무맛도업고 먹을수도 업섯습니다 그러나 빤작빤작빗나는것이 보기조흥으로그대로두고 보와왓습니다 그뒤에 또한사람의 목마른이를 구하여주엇드니만 전과조끔도다름업는금돈한줌을 또주엇습니다 젊은이는 무척이것을알고십헛습니다 그래그손님을보고『이것이 무엇입니까』하고물어보니까 그손님은눈이둥글해지고『여보도돈을모른단말입니까』『돈이무엇입니까』손님은깔깔우스며『어것은금돈이라는것인데 이것만 마허잇스면 세상에못할것이업습니다 그럼으로 세상사람들은 이것을모우랴고 무척애를 쓴답니다 당신도이제부터는 이돈을 돌을밧고 팔으시요』젊은이는 아무말이업습니다 그리고손에 든돈만나려보고잇섯습니다

× ×

그손님이 간후로 젊은이는큰괴짝을 하나짯습니다 그리고돈섬가에를 사람이들어 오지못하도록 가까시로 막엇습니다 자긔는 날마다 조고만한 문아페 웃둑서서 차저오는 손님을 보면 곳 손을내여밀고 돈을 달라고 하엿습니다 그리하야 돈을만히주는이에게는 물을만히주고 그늘에도 오래 쉬게하여도 문안이업는이는 엇더케하여도 문안으로 들어오지못하게 하엿습니다 그리고보니 돈은작구물어가며 젊은이는 날마다 이돈을꺼내여 한개 하낫、둘、셋、넷하고 헤아려 들어가는것을보고 뛰며 조화하엿습니다

× ×

엇던날 아무가진것도 업는빈몸으로 팔을해엽친듯이내여저어가며 넘어지면이러나고 넘어지면 다시일어나서 다숩어저가는몸을 간신이끌고 이홀섬을차저온손님이잇섯습니다 가시문압까지와서 쓸어지더니 간신히 고개를들고 문안에잇는샘을본혼『여보시요 물을좀주시요』그말을 듯자 젊은이는 손을 내여밀며『돈을주시요』목마른이는 거이우는 목소래로『젊은이여 고향에서 는 나만이신 어머님이병에걸니여 죽게되여 자식을보겟다는 편지를 밧고 집을떠나온지 십년만에얼마안되는 모인돈이라도가지고집으로돌아가는길에 지난밤에 폭풍을만나가젓든 모든것은 다일허바리고 그래도목숨만 나마어머니를 만나라고하나 깊은헐코 몸은말너죽게되엿든것이 겨우여기까지왓스니 물을조금만주사면 평생 그은혜를 잇지안켓습니다』목마른니는 말을채다못하여흙적이며 울엇습니다 그러나 젊은이는 문을막어서서 『돈이잇서야물을줍니다』하고는 본체만체하엿습니다 목마른니는죽을힘을다하야빌면서 『여보그러치만흔 엽헤다쓸는두고사람이죽는다말입니까』『죽기는웨죽어라해요 돈이업스면물을줄수업다는것뿐이지요』하며 코우슴을쳣습니다 목마른이는『이놈아 그만흔물을두고 사람의목을말여죽인다말가』하고 벌더이러서더니만은 젊은니를 밀치고 문안으로 들어가려하엿지만 힘센 젊은니의 주먹에마저 땅에쓸어지더니『어머니 어머니』를 멧번이나불느고 고만영영 죽엇습니다

×

젊은이는 날마다 물을바라보고 엇더케하엿스면 이샘물이 한목 만히남수잇슬까하고 생각하엿습니다그풍솟는물이 누런금과가티젊은이에게 보엿습니다 그리다가 하로는무엇을 생각하엿든지『올타되엇다!』하고죽을힘을 다하야줄너림이 둘너선 푸른나무들을패여넘어트렷습니다 그것은 그나무들이 물을빨어먹음으로샘물이한목만히 나지안는것이라고 생각한까닭이엇습니다 나무를 다업시한후에는 샘을깁히파며물아물아 솟아라얼는얼는솟아라하고작구 노래를불넛스나 나무그늘도 가림업시나리쪼이는 햇볏은 잠간동안에샘물을 밧작말려버렷습니다 어무리파고파도 물은나지안엇습니다 젊은이는 울며울며 작구팟습니다그러나 아무소용이업섯습니다 해볏은 사정업시 쪼이엿습니다이제는 자긔의목이말나죽을지경이엿습니다 물물하고 아무리고함을처도 해만싱글싱글웃고작구쪼이엿습니다 그만흔돈을 그대로 그궤짝속에다두고 그젊은니는목말라죽엇습니다 (쯧)

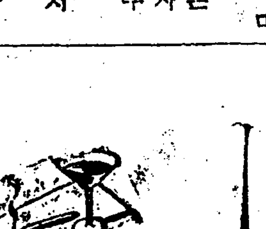

連載短篇小說 醉香【10】
李無影 作
安夕影 畵

그는、길일흔 사람처럼、나를 끌고 다니더니、학교지、교회지 쿰직한집 당을끼고 돌다가、『취향이、나의 안해노릇을 좀 해주겟소?』 밋도 끗도업시—조끔도 망사리는 태도업시 이러케 말을함니다。그말을듯자、순간에 가슴이 덜커 나려안즈며、눈속이뚝끈해집디다。물론、나는、아모대답도 못햇다우。『허나、뭘、여러날 그럴필요도 업지요、오늘하로만——아니 내일 저녁때까지만——왜실소?』『겨우!하로동안!』 이런말이 곳 입속에서 튀어나오려고 하는것을、꿀짝 삼켯섯다우。그러고、이러케 대답하엿다우。향을 꼭 더리고 가고십송허지만、지금 가치간다는것은 위험한일일까하오、부터 몸성히잇다가、내가주소를 알리거든 왓스면하우。알아 듯겟수?』나는、자꾸 울기만 햇엇서요 격된 감정이십분의일도 표현되지 안흔것 가타서 『그보다도 전 선생님이 편지를 주실까가 의심이 되여요』『아니오!그것은 미더도 조소』『정말?』『일생을 바치는사람을 몰래 더업시 멀시가 갑디다』 그는 다시 말을 이음디다、『사람이 제할일을 차즈랴면 알아야 하오、취향이도、책을 볼만한、안심은 잇는가 하니、책

『네ㅡ——。』 그러는 사품에 눈물이 주르르 쏘다집디다。까만파장을 압치마처럼 둘른 단출한 초가로 그는 나를 더리고 들어가서、웬·노파한테、『할머니、재안햅니다』 이러케 소개하고는 어듸론지 나갑디다。노파는、더언시 나를 반겨하고 친가며、집안살림이며 수다스러울만큼 못습디다。『…………………………』 그러니、취향이도 그쫌알고、나를보을지 마시오、나는일상、취

지금까지 나는 그의압헤 이러케운적은 업섯서도。참으라고하면 할수록、눈물도、숏아납디다。『취향이!』 그는、나의손을 잡으며 다시물릅디다。『내가 당신엽흘 떠나려하는까닭을 아시겟소?』『네—。』『고맙소。그러면、일후에 내가당신에게 편지를하면 그때 와주겟소?』『네!』 어쩌지 이한마듸로는 나리 감

『정말!』 내가 그의 한말에 이러케여러번 다진것도 그때가 처음인가 해요。『취향이도 곳 그직업을 버리도록 하오。직업이란 먹고사는데 의의가 잇는것이 아니라、할일을 찾는것에 의의가 잇술것이오。사람으로서——더욱이우리 처지로서할일을 찾는후에도 직업에 매어달렷다는 것은、아주 무의미한일이오。나는、어디서 밥버리를하든지 그것은 나믈하지는 안소、허나、밥버리만에을 보시오사품을——헌신을똑바로 봉마한 힘을 길러야 하오、나도 조선청년이지만、나는 조선청년을 멸시하는자요』『언제쯤 떠나시나요?』 무어보다도 이것이 나는 알고 십헛서요『내일밤——아마 그러케 되겟지오。』『내일밤!』『그럿소 더 연기할수는 업스리다、아니 연기할수야 잇겟죠 떠나는대신、도로 서울로……간다면——』 그는 입을 담을더이다。내일밤까지라면、이십시간 남짓하엿서요、그러나、그이십시간、동안도 그는 나와는 위해서 안자잇슬 게제가 못된다는것을 생각할제 가슴이 메어지는상 하여요 열한시가 지낫습니다 나는、시계를 보이며 그에게 산보가기를 청햇습니다 그는 그것이자미업는듯 대답을 끄리기에나는、할머니의 손자라는 여나무살된 아이에게 음식과술을 좀 보내도록 적어서 주엇서요 그도 그날만은 나의 심경과가 텃든지 그것을 구지 말리지안습디다

화류계생활 칠년에 나는、그날밤 처음으로——아니、마즈막도 되엇죠——술을 마시엇서요 눈물과 술과 반숙을하여 마시고 마시고 하엿드라오 그도 취하고 나도 취햇섯서요 알콜이 작용하지 나는 울음을 참을수가 업섯서요 그의가슴에 안기어 어린거처럼 울엇드라오 그도 나의상체를 꼭 안아줍듸다——이것이 아마 그와 내가 만난지 일년만에 처음으로 잇섯던 일인가하우 그러나 그와 내가 아닌다른사람이누가 그것을 미더주겟소——아우님이그것을 밋겟다고?고마우。허지만 다른사람이야 또잇스리까………아!가슴쓰리던 그날밤!향복스럽던 그날밤!아우님!그날밤 하로만의 안해던 나는영원한 그의안해가 되고말엇섯다오………

『취향이!나는 당신을 존경하오』 그는 감격하여 이러케 다시 나를안아주더이다 그말이 내가 화류계에서 굴면서도 순결을 보전한것을 말함이라고 느껴지자 나는 눈물이 다시 흘럿드라오…… 아、즐겁고 쓰리던그날밤! 아우님! 내게그날밤을 추억함을 더한번 용서하여 주어야하시겟소。나는 그날밤이술수 업서요!지금 내 나이 설흔다섯!사실평생에 또 하로밧게업는 그줄겁고도 쓰리던 그날밤을 나로 하여금 마음껏 추억케하여주시오!아!다시오지못할그날밤이어! 아、또 눈물이 흐르는구료! 마음껏 울라고? 지금까지도 만히울어왓건만는눈물이란끗치업구료……。그런타우아 이바로지금 아까말하던『하로밤』이란것이라우——그러나…… 아우님! 그날밤을지난이튿날 멀리떠나간 그는 가버린 그날밤처럼 다시소식이업섯답니다。내이야기를 아우님도돌이엇스니까 말할것도 업겟지만은그의 편지를 기두르는나의심경이 어떠햇겟소……그를보낸날부터나는 초옥이라는 동무와동거한것도 혼자만의 시간이 무서웟든 까닭이엇다오……눈물과눈물의 연쇄! 아우님!이것이 나의 생활이엇다오 그런하로를 거듭하기칠백여번! 노룸에나가면 집이궁금하고집에안젓자니 분초가 초조하고… 벌서노룸에 나갈때면 거울속에 비치는제얼굴을 드려다보고 도수잡문시방을 넘는소처럼 노룸터 미다지를 열던그런 옛날의취향은벌서아니엇다 나는하로라도 노름터가·업스

[illegible] 는술도 [illegible] 렷드라오 [illegible] 지울어버리고 [illegible] 가슴을먹는다! [illegible] 거경성화류계를 [illegible] 그러나 대개는、인제 취향이도 기생에 이골이 낫다고 하드다 그가 가고만지 엇해게 첫여 둘던 겨울 어떤날아침 아우님 ……나는、그의 편지를 밧엇다오! 어데서 어데까지나 그다운편지…… 『취향!두번이나 편지를 해도소식이업스니 웬일이오! 나는 세번까지 참소。다시 소식업스면 나도 단념하려오……』『아우님、……사람의 운명이란 단조끼는것과 가튼가하우。두번이나 온편지、그것을 초옥이가 가로 챗슬줄이야 누가 꿈엔들 생각햇스리까요? 그러니、그때는 초옥이도 이미 한걸 고기 밥이되엇지 여러달후……나는、그 편지를 받은지 사흘만에 서울을떠낫섯다오。상해와 할빈을 나는 넘어진달 건너다니며 그의행방을 찾자건만……이미 십년……그는、아마 영원히 갓나보우……아우님! 아 (술좀주오 포도주시여!) 까지게 술이란말요……워—카! 위카! 뭐라고! 똑똑이 말을해요! 뭘해! 아이고 날좀보게!내가 원말을 이러케햇슬고……아우님! 히스테리라고 관대하게 여주우……고맙소……내가 아우님보구 욕을하다게……그자 다시한번 뭐라구?아 의일를? 그것은 알아뭘하겟수? 본명은 나도몰라요 아무게라도?……그는……그의 이름은 최성환이엇다우…… 아? 뭐요?아우님!다시한마디!그가 아우님의 친구엿다고? 선배? 그것이정말이오?그래 지금은?죽어?언제?오!그게 정말요?아우님! 아——우님!!그의 무덤?…… 그만두우! 그만두우!누가 아우님더러 무덤을알으켜달랫수 이름알아서 그따위 소리 할려구그랫수?……그따위소리!그따위소리 하는입 떼버리유!떼버리유! 아카! 날좀봐、금방 그러고 ……… 아우님 노햇수? 그래야지! 오늘만흔、불상한 누나의 하는노릇이라고、너그러이 봐주구려응、아우님——— 우리、이방이 밝거던 그의무덤에갈까? 나는 남편을 차고 아우님은、친구를 찾고…… 그러지오、열녀마우。허나 내 아어디쓸모가 잇서야지……한기만 하다면 오죽 기쁘겟수…… 이대로 죽어버리지만 안는다면……아우님、나 술한잔 더주슈……수(끗)

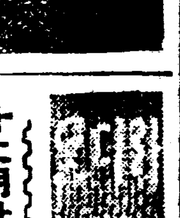

十二月廿七日(木曜)

◇午後六時 童話劇 四公主 全二景 尹喜永脚色(配役)女神丹…崔瑛淑 淑姬…林鳳宜 德姬…李慶順 福姬(재비)…白菜順 王姬…李海淑 侍女…崔辰男 사람甲…金一成 사람乙…韓慶
◇同六時二五分 滿洲語講座(三十四) 張志暎
◇同七時三〇分 講演 李晶燮
◇同八時 歌詞 一、春眠曲 二、길軍樂 安鶴仙 鄭嗣波 大笒 金永德
◇同八時三〇分 映畵이야기 原始人 徐相弼 音樂伴奏
◇同九時 伽倻琴散調와唱劇調 金宗基 鼓手 韓成俊

十二月廿八日(金曜)

◇午後零時五分 京城歌謠 一、時調와男唱지름 二、蓬山歌 三、平壤歌 四、달거리 張彩瓊 金桂蘭
◇同二時 文藝講座 小說의技巧(三) 金東仁
◇同六時 童謠 一、齊唱방패연 二、同개고리 三、울바생각 四、齊唱(畢業)날 五、同휘파람 六、獨唱자장가 七、齊唱頭의새의꿈 八、同비누풍선 指導及伴奏·尹福榮 培英學校兒童
◇同七時二五分 課外講座 (三) 柳長星
◇同七時三〇分 講演 今年의回顧(八) 敎育界의一年 延禧副校長 兪億兼
◇同八時 歌劇 가르맨(레코-드演奏)……비제-作曲 (第一幕 세빌라街의廣場 第二幕 리라아스바스틔아의술집 第三幕 山間의窮地 第四幕 세빌라鬪牛場의入口
◇同八時四五分 小說朗讀 三試記 李文源
◇同九時 中國戲曲 一、烏龍院 二、寄春 三、行路調子 唱老生 王德紅 同王菊芳 月琴王春元 胡琴 王爾芥 羅霞 張子泉 小羅 楊書銘 小鼓栗永吉 笛 王成寶

十二月廿九日(土曜)

◇午後〇時五〇分 하와이안·기타-音樂 一、필리필리·포이 二、케다기·호-ㅁ 三、마히나·얼쓰 四、타임스·스퀘어 五、一二三四 六、歡樂 金聖俊
◇同六時 童話 춤추는거북이 李東垣
◇同六時二五分 滿洲語講座(三十五) 張志暎
◇同七時三〇分 (第)歌劇이야기 -新交響樂團新從所로부터中繼- 一、헨젤과그레-델 훔파-딩크作曲 伊達孝雄編 配役 아버지 페-다…下八川圭祐 어머니 겔트르-드 四谷文子 日本放送交響樂團 指揮 山田耕作 이야기하는사람 伊庭孝
◇同八時一〇分 俗曲 一、寧邊歌 二、山念佛 三、靑春歌 四、사발가 五、노래가락 六、날니리야 林明月 伽倻琴 李日善 伴奏 金寧柔
◇同八時三〇分 怪談 金石偶
◇同九時 唱劇調 一、短歌 二、唱劇調 沈淸歌 沈鋒士瞎城으로 올나가는데 金素姬 鼓手 丁元淡

독일의農民舞踊 『레지아』 어지난달 백림시중에서 성장한 무용농부와 농민들 거리를도라다녓다

愛蘭新進喜劇作家 쇼ー지・쉴즈 ⑥

安容純

극은이나간후。 모일렌夫婦는다시금 來日바칠賃金의虛結을근심한다。 덕디가다시 登場後끝안에서 銃聲이들린다。안나와 레시도뛰여들어와놀낸다。 레시의時時刻刻으로두려워하는것에지안는言辭는 그心理의表現으로서 自然스럽다。 그리고이씨ー느의 레시의액순이 全體의雰圍氣를 全的으로支配한다。强盜라하여도 自己의愛人이요、愛人을 잡을려는銃聲임을直覺하매가슴이뛰놀지안을리가업다 未久에부리안이 마론이라는貨車運轉手에게 끌려들어온다。부리안이登場하여서부터 舞臺는依然緊張하여지며 人物의出入이頻繁하여진다。

作者 는여기서 다시새로운푸롯트를挿入한다。그것은부리안이 貴重한錢幣을마론의 貨車에두엇든데 그것이감추어진 업서저버렷다는것이다。 모일렌家族은 그것을찾기에 血眼의騷動을 演出한다 그러나그것은도모지나오지안는다。그들은할수업시 인제는마음을安定하며 덕디와마론에게嫌疑를둔다。

밧게서騷然하여지며 武裝警官이侵入하여 부리안을찻는다 엽방에숨어엇던부리안은 두말업시끌려간다 이사이의 모일렌의

悲痛 한態度에는어덴지 神秘的인 늣김을준다。 그리고 그는『하나님이여。 우리를救하소서、우리는복상한버리지요……돈을盜賊할려고 목숨을걸고 그리고목숨과도까지도일흡니다』이런沈痛한場面에도 모일렌夫人은 들어오면서부터 일허버린錢幣을마치自己의것인듯이 악가워 한다。

그리고、 뎌지에게서、그가賦當하고 賃金밧칠돈을 融通하여주겟다는新話을바엇다고모일렌에게알린다。 모일렌은무듯이깃버하며、夫人과가치들어온뎌지에게

握手 한다。 뎌지는 이제恭恭하게、 안나에게對한熱情을모일렌夫婦에게告白한다。 그러고마일안나를엇으면旺盛한農事를 짓저버리겟다고宣言한다。 모일렌은깃버서、다시길것든結婚을 할것을가지고돌어온다。 모일렌夫人은그態度에依然하여한다。 그러나모일렌은、結婚의罪는家族을爲함이라고하면서、그賦貝를사랑스럽게마진다。 幕。

第二幕은六個月後、 안나가六個月間休暇를엇엇다가、 至今다시아메리카로떠날準備를한다。 모일렌

夫婦 는、 집안 事情으로보아挽留하기를마지안으나、 안나는이를拒絶한다。 모일렌을 第一幕에서보다도衰弱하여저서、 心臟이弱한듯기침을불한다。 그는떠날려는안나를挽留하면서도、 한편아메리카에가면조흔藥을사보내라고시끌老人다운 말을한다。 집응을길마론의貨物車가오지안어 舞臺후에는안나의트렁크其他旅行具가노히엿다。

마익、 뎌지가變職으로서登場한다。 그의賦當으로부터 이

場面 은韓卓하파ー스的시추에이슌으로展開된다。 觀衆은 主然히 이滑化役者의뎌지를中心으로서일어나는기막히는態度에 捕腹絶失를禁치못할것이다。그는뛰여드려오면서부터 『저트렁크가이곳안에서떠나간다면 그뒤로내가式行列이따라가기를바란다』 고하면서 條히시리어스한態度로서、悲哀의淸算을보여준다。 그리고그는『戀愛와戰爭에는手段을擇하지안는다』 고하면서 트렁크에서旅行券까지감처버린다。 그리고안나에

面前 에서 『나는廉恥와禮儀를超越하엿다』 고뻔뻔히내벗는다 그러나안나는 明確하게『당신은술에서 내愛人될수업서요……당신이最後의一人이라도나는당신을사랑할수업서요……』하고最後의宣言을하엿다。 그러나뎌지는그만한말에수구러지지안는다。 그는발끝으로天井을向해 거이대일듯이차면서이래도돔엇느냐고자랑하고트렁크우를 사슴처럼 몃번이나뛰여넘으면서 이래도돔은돔인나고자랑하고 다시

快活 한愛嬌와 하이민드의거즈로움을주고나서도 이게은돔의증이나고하고……그러고는안나를 고양이새기와가티집어들고는방안을빙빙돈다 그러고는엇대? 이래도마익、뎌지가좋은사람인가? 나는내입으로 트렁크를물고서 보스톤까지 갓다줄수잇다……』 고 이것은全然히 性格의轉換으로因한狂亂이다。 여기서그의勇氣와가튼 卑劣한態度를알볼수가잇다。 그러나한편機智와勝의痛快를늣기면서도그의시려어스하고도 어듸까지熱烈한態度에도한愉快를늣기지안을수업다。 그는完全히 안나의

美貌 의捕虜가되엿다。 그는안나의冷酷한拒絶에、 最後의資金의威力으로서 그의마음을살려고한다 그러나안나는 거기에도귀를기우리지안는다。

作者는여기서다시새로운푸롯트를끄집어낸다。 안나로하여금、 展子의役割을식힘으로서 테스의配偶者를擇하게한다。 그러하아안나는테스에게向하야마론과結婚하라고勸한다。 그러나테스는、 비록갓긴몸이나、 부리안이란愛人이잇스나、 도모지안나의말을 귀담아듯지안는다。 마론은한마디로서

自己 의虛榮을생각하고 敢히그러케되기를 바라지안는다。『이곳안에도、十六歲이나잇소、나는 그殿下에는 屈하는돔이온』 그러나이라케말하는마론의內心은 全然 그正反對의感情이가지고잇섯다。 모일렌夫人은 『그런사람에게시집갈거면、 차라리무덤으로、들러간느니만못하다고……』이것을反對한다。 말하자면夫人은안나가 뎌지에게시집가는것은歡迎하여도、 테스가마론에게가는것은屈辱的으로 反對하엿다。 뎌지는비록七十

老人 이라도이잇고、 마론은비록젊어도돈이업고 卑賤하다。여기에、黃金에눈이어두운夫人의人生觀의全部가잇다。

뎌지는 그동안집에가다와서、最後의宣言을한다。그는안나에게向하야、 마일내가시집을 오지안는다면、 이農場의 抵當權이 내게잇스니까、 一週日안에 곱부한개 숫갈하나도 빼지안코 파라버릴테다……』 고 威脅한다。이것은、 家族에잇서、 그보다도헨리、 모일렌에게잇서서 致命的宣告이다。 모일렌은이말을 듯고그자리에서卒倒한다。 그리고안나의

忠實 한愛情에도不拘하고、 그냥세상을버리고만다。 안나는기막혀서 트렁크우에주저안는다。 뎌지는『그래게、 너는내거란다……』 여하튼쩟읍은 참보살혀줄테야』 하고깃버한다。 안나는氣力업시、차라리은旅行옷과 帽子를버서버린다。 덧디는나는너의돔의 아비가될터다』 하면서、 무릅을꿀고헨리、모일렌의떠난靈에祈禱한다。

作者는第一、第二幕에서 모든푸롯트를 提起하엿다。 그리고그렁으로서

觀衆 에게 未解決의서스펜스를맛게인지주엇다。 問題를 提起하고、 그것을解決하면서새問題를提起함이 안이요、여러개의 問題를 한꺼번에커노코서、 이것을最後의 幕에서 解決지을려고 한다。이때까지의 提起된 問題를보면、 銀行强盜事件、부리안과레스와의 戀愛、七千磅의行方不明덧디의안나에게對한熱愛、抵當問題、 테스와마론의結婚問題等實로

錯綜 하기짝이업다。 그리고 이것들은 하나도第二幕까지에서 解決되엇어야다。 結果가모든것서스펜스는 第三幕에가서 解決지게되는것이니、 여기에作者의手腕과藝의一鬱的인技巧가잇다。

第三幕은、모일렌의葬式을 畢한數日後、舞臺는第二幕과가치固上室。 이幕에서는 우에서말한스펜스의全部를解決시키는데에 이劇의效果를左右하게된다。

첫재로 이家庭에서問題한것은

今後 의生計를 如何이하여갈가하는것이다。 그것을中心으로안나는 아메리카의갈것을근심하고 테스는十二年前從의愛人부리안을생각하고 모일렌夫人은 부리안이훔친行方不明의大金을생각한다。 그리고는 안나가덧디와살고 테스가마론과結婚하면、自己의餘生은 安樂하리라고 혼자心을 부린다。 안나亦是테스의配偶者를決定하여버리면、한시름을덜것이라생각하고、테스에게向하야 積極的으로마론과

結婚 하기를 勸한다。 테스는모든事情을 생각하여拒絶은못하나、 눈물을 지우며부리안을생각한다。 마론도 多少積極的으로테스에對한愛情을 보인다。

學藝

國民文學의自尊性과 海外文學의妥當性 [5]

崔文鎭

東洋文化가 西歐文化보담 못한點이업다。東洋文化도 한참당년에는 爛熳한 繁榮期가 잇섯던것이다 衰敗期로부터 沈滯期에잇는 우리文化가엇지

昔日 의黃金時代가다시오지안으리라고 斷言할사람이 잇스랴 往昔에는東洋文化가 도리혀 西歐文化를凌駕하지안햇던가 沈滯期에잇는 우리文學은 몬지안즌 高麗磁器와가트며 비바람에其本色이 희미하여진 靑瓷瓦와가티 이제 그몬지를 털어버리고 其本色을世上에들어낼 時期가왓다고 生覺한다 過去의 우리는 넘우도中國의文化를 謳歌하엿지만 今日의 우리는 넘우도 西歐의文化를憧憬하는것갓다 우리보담 한거름이라도 나아간 西歐文化를

憧憬 함이 當然한일이겟지만 우리의게도남들이 憧憬하며 自尊할만한文化가 잇슴에도 不拘하고 우리는自家의文化를넘우도 等閑視하는것갓다 우리는 훌륭한文化를 빗나게할 自負心과 곰팡이안즌朝鮮文學에 自尊的 愛着心을 가지지안햇서는 안될것이다。

自我가업는 彼我가 업슬것이며 主觀이업는 客觀이 업슬것이다 堅實한 國民文學이라는主體우에 海外文學의 妥當性을容許하여 주자는것이다

自我 의本色을 沒却한國民文學은 海外文學이 그나라國民文學을 助長함에조흔滋養을 준다고하드라도 結局 何等效果를 내지못하고 한거름뒤진 低級文學이 되고말것이다。

우리는 이와가튼例를 文學에서만 차저볼것이아니라 政治 經濟等 온갓方面에서 求할수잇는일이다 現下 歐羅巴의時局을보라 獨逸의 나치스와 伊太利의파씨즘은 얼마나 宏壯한 勢力으로 우리의 視聽을 驚亂케하는가 露西亞의 獨裁者 스타린은 몰을사람이 잇슬지언정

獨逸 의히틀러와 伊太利의 뭇소리니는몰을사람이 업슬것이다

나치스는 全獨逸國民의 熱烈한歡迎과 支持를 밧는것은 나치스의勢力이 獨逸國民의 信賴를말함이니。 그들은 獨逸이라는 두글자를 基準을삼고 이基準우에서 政治 經濟等 온갓問題를 解決하려함이다 伊太利의 팟쇼運動이 또한 이와가튼 等例에 비서질수가업다 파시즘을 獨裁政治라고하야 非難하는사람도잇고 이파시즘의

要旨 가妥當하다고하는사람도잇다 獨裁王이라는 非難을 밧는 뭇소리니가 全伊太利國民의 信望을 엇게되는것도 그가 自我本位를 세우려는 그精神을 가진것이라볼수잇다。

그것이갓든지 여긔서 길게말할것이아니요 이우에 論述한바를 一言으로 要約하여말할진대 어느나라를 勿論하고 그나라에는 그나라國民性이 잇는것과가티 그곳의 固有의 國民文學이잇다 우리는 이國民文學의自尊性을忘却하지안는 範圍以內에서 外國文學의 妥當性을

容許 하여주자는것이다 이海外文學의 妥當性을容許하여줌으로말미암아그곳의文學이 在來보담優越性을가진文學이 된다는것이다 그러나自體의 自尊性을沒却하고 盲目的으로 氣分的으로 阿附的으로이를 謳歌하며 賞歎함은 도리혀國民文學에 危機와 害로움은될지언정利로움은업슬것이다。(完)

잘ー地方은 獨逸것이라고

【부레스로發聯合郵信】 잘地方이佛國에歸屬되느냐 獨逸에歸屬되느냐 그歸屬을決定할 人民投票는이제 一個月압두고切迫햇는데最近英國王室歷史協會名譽副會長이요바밍감大學歷史學教授인 사레이몬드、비스레氏는 獨逸을訪問코부레스로大學講堂에서『잘領域에는西曆紀元四百年時代로부터 獨逸民族이居住하고잇섯다』엿다 敎授는다시『一九一〇年人口調査를行한結果로도 잘地方에居住하는佛人은僅僅三百四十二名에 不過하얏다 從來歷史的事實은言佛國側을支持하는境遇에 使用되얏스나그것은不當한일이다 나는人民投票의結果가 獨逸의勝利로돌아갈것을確信하는同時『國民的大望이滿足되지안는限平和는업다』라고나폴레옹三世의말을引用하야 結論를대신한다

映畫常識 『토ー키ー』가될때까지 ②

李相睦

이보다먼저 佛人『레온고ー몬』氏는 『그로노폰』을 맨들고 獨逸의오스카ー메스타ー』도 映畫와蓄音器레코ー드의 聯合裝置를硏究하고 다시佛人『키ー도세벨』氏가 『서베고폰』를 發明하야 그림과 音響과의週期와 正確을期하랴고苦心하얏다 이것들의裝置는 現今의 所謂띄스크式『토ー키』의濫觴이엿다

이外에 一九〇三年耕音의『벨트・화잇만』氏의 『로부진스키ー』氏等이蓄音器와活動寫眞의 聯結을計劃하얏스며 一〇四年에는 『헤보ー스』가 『뷔ー타폰』을發明하엿스며 一九〇五年에는 米國의지ー벤스氏가 『시네폰』을發明하는等 곳곳에서『듸스크』式의토ー키가 나타나 一九一〇年頃에는 이것이 大端히流行되엿섯다

蓄音器應用의『ー킨』가 이갓치流行하고잇슬때 音響記錄의硏究는 繼續되어 特히電話의發達은音波의 電氣的傳達을 가저와이것이 音響記錄의發達을 크게도은배잇섯다

即『아메리칸 레레그랩 앤드 레레폰』會社(지금의 웨스탄會社)가 一九〇四年 의 『센트루이스』博覽會에『레디오、폰』을 出品하얏다 其翌年 獨逸의『루ー멘』은『토ー킹 아ー크라이트』를使用하야 音響을 필림에 撮影하엿다 그의硏究는 今日의『필림式토ー키ー』의 元祖이다 이錄音裝置에 잇서서 第一重要한點은 光線의强弱에依하야 電氣抵抗을 變化식히는『세렌늄셀』과 넓이 一吋의六分之一이라는가느다란구녁으로 光線을 通하야『필림』面에 感光식히는裝置이다

一九〇六年佛人『유ー젠오ー그스친라우스』氏가 此裝置를發明하야一九〇七年八月十日에 英國의特許를 밧엇다 그는自己의裝置를『포토시네마、트폰』이라 命名하얏다 그러대그는 이硏究로말맴야 無一文의사람이되어 米國에건너가 出資者를求하얏스나 엽마잇지아니하야 歐洲大戰이 이러내매 資本家는그를 相對로하지아니하얏다 하는일업서 여긔서歲月을지나는사이에 健康을害하야 一九二一年晩秋 倫敦의養老院의一室에서 生涯를맛치엇다 實로不幸한 그의一生이엇다

『라우스』의 裝置는『마이크로폰』에 依하야 音波가電氣的으로通하야 카메라의 上部에잇는『레시ー바』로가서 그振動柄에電流의變化에 依하야振動을식켜 그리하야 그電流의變化가 光線의變化로變하야 우에서아래로 도라가는 『필림』에 感光하야 音波를記錄하고 다시하부에잇는『아빠ー차』를 通過하야 目的의 畫像이바히게 되는것이다。

音響을 再生하는 裝置는 映寫機의 上部에 光線을 裝置하야 『필림』을 通하게하야 그光線이『세레늄・셀』로 말미암아 電氣抵抗의 變化를이르키여 電流는 回路를 通하야 增幅器로부터 放聲器에이르러 原音을 그대로 發聲하는것이다。

『드・포레니ー』氏의『포ー노필림』은 이裝置를 改良한것이다。

『라우스』氏와 前後하야 토ー키ー를 發明한것은 『폰・멜덴』氏로서 『멜덴』氏는 『필림』의 一端에 가느다란 『홈』을 부치어音波를 記錄하고 再生식힐때는바늘이 그 홈에 다아서 蓄音機의 『레코ー드』와 가튼 方法으로 音響을再生식히는것이엿다

一九〇七年으로부터 一九一二年까지 이種類의硏究는 中絶되어잇섯스나 一九一二年『시ー이ー호ー릿』氏가 特種光線을 利用하야 『필림』에 錄音하는方法을發明하야 米國의特許를 어덧고이어서一九一三年米人『에려아스리ー스』氏가 音響記錄及再生에關한方法을 發明하얏다 그裝置는『라우스』氏의 方式과 틀림이업스나 細部에互하야 改良을하야 原音의再生에 努力하얏다그『필림』은『사운드・트랙』과畫面이半半으로서 그우에 畫面이 連續이되어잇지 안코 間間이 撮影되어잇다

『라우스』氏의發明으로부터 十三年 一九一九年 九月『드・포레ー희 『포노、필림』이 完成되얏스나 이것은 前述한바와가티『라우스』에게 힘든힘을어듬이적지안타 一九二三年一月、二月及九月의 三回에이르러 米國의特許를밧엇고 『라ー스』氏는十一月에特許를밧고잇다『케ー스』氏의『무ー비、듄』의完成한것도 이해로서一九二五年四月과 一九二六年十一月과의 二回에이르러特許를밧엇고 이와前後하야 『폭스』會社에서는 『무ー비、듄』、『취ー』를製作하기始作하얏다(파라마운트메트로 골드윈 유나이뎃드 아ー리스트社等의토ー키도 事實은『폭스』會社와協定에依하야 『무ー비ー듄』의裝置를使用하야 製作하고잇다)

이가치하야『필림』式의發聲映畫는實用化時代에入하야 營業化하게이르럿다 이것等에刺戟되야『제네랄・엑레쓰리』會社의『호군』氏가發明한『파라포ー트폰』도 一九二七年에겨우完成되여『레듸오코ー포레ー손』 아메리카』가 따로R・C・A等社를設立하야 『포토폰』의이름으로 裝置를發賣하얏다

要컨대『필림』式토ー키ー의完成은레듸오의發達이 眞空管의發達에依한거와가튼意味로 『마이크로폰』과光電池의出現에 歸因하엿다고볼수잇다

漢詩

碧梧山人 考選

金剛山 選外五 南原 河憲

重疊蒼屛繞海東
朝暾射出彩霞紅
四皆平地渾無際
一是長天獨擊中
曲曲淸流銀浦化
峯峯秀氣玉精通
誰將神斧成如許
殊絶其形勢亦雄

評曰 第一聯創作甚巧有高山邊皆可用也

新刊紹介

▲獨學通信 第三十四號 京城府和泉町六番地 朝鮮高等普通學會發行 振替京城八八九五番 定價五錢

▲神學世界 第二十卷一號 京城府冷洞三十一番地 神學世界社發行 振替京城四六四〇番 定價二十五錢

▲女論 十二月號 京城府西大門町一丁目三十二 女論社發行 振替京城八二二番 定價十錢

▲三千里 新年號(主要目次)新聞社長의時局討論 朝鮮民族의全盛時代 民族將來와人民投票、佛道를닥그며 美人薄命哀史、二十年來文壇名作選 其他京城鍾路二丁目九一 三千里社發行 振替京城一二九四九番 定價三十錢 總販賣所京城府慶雲洞 大衆書店 振替京城四二七四番

▲應用自在通俗漢醫學原論 趙憲泳著 主要目次 第一篇陰陽 第二篇臟腑學 第三篇診候學 第四篇經絡學 第五篇脈學 第六篇藥理學 第七篇處方學 京城府樂園洞二四〇番地 東洋醫藥社發行 振替京城一八八九三番 定價三圓

寫眞뉴ー스

(上) 詩의水都 『베니쓰』에는 가을에비가 만히와서 市街에서도 『곤도라』를 띄고다녓고 (下) 榮華를눈아메리카에 食窮이와서 小學校는 閉鎖되고 兒童들은 나무를 하러다니는곳이잇다

『실러ー』도 나치스라고主張

獨逸의文化政策의一斷面

【伯林發聯合郵信】 푸리드리히大王을最初의國粹主義者이라고하든나치스는 궤레니제를뒤이어 今番은 실러를가지고 國粹社會主義的傾向을가진것들은過去의偉大한獨逸人으로서 나치스聖壇에祭祀를 받들기로하얏다 十一月十日은 실러의誕生百七十五年祭에當함으로 무엇이든지 하나하지안하면 직성이풀리지안는나치스들은 首領히틀러宣傳相괴벨스를先頭에내세우고 바이말會場에 모혀들어서『國粹社會主義的先驅者』의功績을길다라케讚하얏다 나치스機關紙도 調子를마치어『過去自由主義는 바이말의두詩聖을自己便으로빼앗엇다。그가장조흔作品은歪曲되야大衆은그로된그들의面影을보게되엇다푸리드리히・실러는 革命的詩人이다 거긔서大戰後亡國的革命家들은그熱烈한國粹主義者를가저 一個의자코빈的破壞主義者로맨들어엇스나실러는 第三帝國의 人物이다 그眞正한 姿態를獨逸民의 아페보여주는것은 우리國粹社會主義者의 義務다

그런데 英國의만체스타、가디안紙에依하면 다른사람은 몰라도 自己自身이 戲曲과小說을지어본괴 벨스博士야 설마실러가가장 徹底한自由主義의鬪士엿다는것과 그가現在獨逸政府의行하는壓制에 對하야가장기픈憎惡를가지고잇섯다는것을모를리가업겟지하고嘲笑하얏다

大衆歌盤 KIRIN ELECTRIC RECORDING 기린레코ー드 定價¥60

アーロイ高級萬年筆 新製宣傳景品附特賣 第三回 景品 高級ペン先五本包 萬り大サービス (特大)十四金ペン 特別元價只の七十錢 (市價二圓ノ品) 要前金送料 代引 製造元 東京市 鈴木合名會社

朝鮮日報社京城販賣所 電話光化門二四九

기침、감기、천식에 淺田飴(아사다아메)

가장요긴한 歲饌

品質本位 가오비누 花王石鹼

家族이다쓰게될것!
오래뒤도괜찬흔것!
最高의品質가진것!

●半打函 六十錢 ●一打函 一圓二十錢

東京第一 花王石鹼

東京・花王石鹼株式會社長瀨商會・大阪

慶南災害地所要 種租七千石不足

明年度의營農上重大問題로 道當局은救濟策講究

【釜山】경남도산업과에서는금년 여름홍수로 말미아마 정조종자가 대부분부족되엿스므로래년도소요 수량을조사한바 약칠천석 가격으로십사만원이 부족하므로 빈한한 농가에게 도비로무상으로보조로 직접구제를 할작정이라는데 방금래년도예산편성을 압두고 재원염출에 노력중이라고한다

岐陽農民共組 成績頗히良好

【岐陽】평남전고양역전시장(岐陽驛前市場)에잇는 농민공생조합(農民共生組合)은 작년사월십사일에 창립되여 자본금불과천여원을가지고 조합원의 맹렬한활동으로 농민에게 만흔리익을주어왓스며 조합원도 일백이십명에달하엿섯는데 더구나금년도에는 신조합장방중(新組合長朴邦述)씨의열렬한 로력으로의하야 작년보다일년간에 판매고가 만여원이격증하엿스며 조합원도 따라서이백사십명이나 가입되엿다는데 금년도의리익배당도 상당이 되리라고한다

年末特別警戒

【富川】부천군소사경찰관주재소에서는 이십일부터 세말경계를실시하엿는데 화재예방을 중심으로 전소원들은 자방소방대와 협력하여 대활동중이라고한다

洪川郡民消煙高 十五萬圓을突破

【洪川】홍천군내에서 금년 일월부터 이달상순까지의 사이에담배갑으로업서진돈을 조사하여보면 홍천읍연초전매국출장소관내에만 구만일천일백구십구원육십일전인데 이제여긔에다 서석출장소관내를합하면소불히십오만원을돌파하리라는데 이를 군내교육사업에 사용하엿드면 초등학교 열다섯개소는능히 세울수잇스며 유지곤란으로페문의 비운에빠진 정숙녀학교와유지원들도무난히보충시킬수가잇스리라고한다

碧潼郡下의 婦女夜學開始

【碧潼】평북벽동군시면(雲時面)에서는 문맹 부녀들이배울곳관이업서 매우유감으로 생각하던중 지난십일부터 당지면(面)주최로 부녀야학회를 개최하얏다는데 학생은 륙십팔명이나되다고 하며 강사는 당지공립보통학교 교원제씨라고한다

四街里에 竊盜 【四街】

장성군북이면 사가리강보구(長城郡北二面四街里姜甫九)의집에서는지난십삼일 오전일시경에 어떤자가 내실에침입하야 현금삼백사십원을 가지고도망하얏는데 이급보를접한 당지경찰관주재소원들은 급히 현장에출장하야주야를 헤아리지 안코수사하얏스나 범인은오리무중이라한다

靈山麵子販賣 局限制度撤廢

【靈山】령산의공장은원래술의원료품으로서 자가용으로되여 잇슴을불구하고 주류제조업자들은 지금까지 원료가되는 곡자를맛치전매품과가티 일개조의 회사에만국한하야 사용케하엿슴으로 제조자의불평이적지안튼바금번밀양세무서에서는이불합리한제도를철폐하엿다는데 일반제조자들에게는 만흔편의가 잇스리라고 한다

自農畓의水稅를 作人에負擔强要

作人의無智를利用하려다發覺된 府羅面鄭地主의醜相

【龍岩浦】평북룡천군 부라면 백현동(龍川郡府羅面栢峴洞)지주정치부(鄭致富)(假名)는 원래 부터 평판이 조치못한자인데 금년에 와서는 소작인에게 부담되는이외 자긔자농지에 관한세납을 과징하려다가소작인김만복(金萬福)(假名)은하도어이가업서수리조합에 출두하여대장을열람한결과 전연부담되지도안흔 것을과징 하려든사실이발각되여일반소작인들에게악지주라는 비란을 듯고잇다는데 수리조합 당국자의말에의하면지주가 간교한수단을 강행하는악지주가 간혹잇스니 일반소작인들은 주의함이조켓다 고한다

回生醫院長美擧 【牙山】

충남아산군 온양온천(溫陽溫泉)에잇는회생의원(回生醫院) 의사민병우(閔丙禹)씨는 지난십일월말일경부터 십일간 모여드는빈한한 환자에게 무료진찰을한바그혜택을입은환자가 이백여명으로 씨의성의에 칭송이 자자하다고한다

今西公立普校 位置變更運動

面民代表郡廳에陳情

【丹城】경남산청군 금서면(山淸郡今西面)금서보교는 대정팔년에 륙리(特里)에창립되엿스나동면십이개리의중앙이되지못하야일부는그혜택을입지못하고 잇는현상이며또는현전의교사가산비탈에 건축된 관계로 하절에는 산골물에운동장이 문허지는등으로 매년면민의 부역이만케되여일반면민은 그 위치변경을 요구하는바 최근에는 토대부패로 인하야 교사가도괴될지경이므로이기회에 중앙지대인 동면화가리로이전신축하고저 금월십일에 면민대회에서 신축경비륙천원의예산을 세우고면민의부담이천원을부담하기로결의하고, 지난십일에, 도회의원오명진(吳明鎭) 대표심학섭(沈鶴燮)씨외륙씨가 현군수(玄郡守)를면회하고진정하엿는바즉석에서결정적대답은할수업스나, 도에보고하여서, 변경하도록십이분진력하겟다는대답을, 듯고대표일동은도라왓다고한다

行人을襲擊한金海 二人組强盜被逮

犯行翌日釜山에서

【釜山】지난이십삼일오전녕일곱시경김해군진례면(金海郡進禮面)을지나가든창원군북면(昌原郡北面)에사는김봉성(金鳳成)(三〇)을잡아두손을 비끄러맨후 현금이원칠십전을 강탈하고 도망한이인조 강도사건은 소관마산서에서 그범인이 부산방면으로 잠복한 형적이잇다하야 이첩을입아 마산서형사대가 래부하야 부산서 응원을어더 전과자를 수사중 부내대신정(大新町)륙십이번지 최상룡(崔相龍)(二三)피칠룡(皮七龍)(二三)을체포하야 취조한결과 드듸어범행을자백하야 사건발생후 삼십여시간만에범인을체포하엿다고한다

坑道崩落으로 坑夫一名慘死

【漣川】지난이십삼일오후세시련천군련천면 부우리(釜右里)보곡

決算表를만드러본 甲戌年中平壤社會相 【三】

商工·教育·保健·借地料·等等

平壤=M·H生

◇水組問題

颱風을가득히실고 東洋第一이라고자랑하랴든 昭和水利組合이不認可된것은 今年中의事實이거니와 이바람에 平南管內에잇든十一個水利組合도 工事上, 또는位置上缺陷이잇섯든것은 숨길수업는事實이라는것을 告白하게되엿다 이래서 美林, 大同, 青松, 江西, 順川等五個水利組合은 改善또는蒙利面積의 縮少를하게되엿다는點은 過去에덥허두랴든 水組當局의面目이어떠케되얏슬까? 그런데 道當局에서는過去에水利組合에 失策이잇섯슴에不拘하고 山間郡部에또다시 水組設置計劃을하고잇다고한다 아모것도몰으고山間에서 고요히살고잇는 農民에게까지 前轍을反覆치안흘가 吾人은 여긔에 또다시注目하게되는바이다

◇宗教問題

平壤은基督教王國이다 이때문에 어떠한會의中心地이다 이때문에 어떠한場所, 어떠한會合에서던지長老와牧師를除外하고는 일을할수업는 地境이다 平壤은基督教로因하여 他都市보다 일즉이 開化되엿다고보아 큰失策은안일것이다 그러나 基督教會의一部의當面人物때문에 또는 門戶閉鎖主義때문에 一般에게 損害를준다면 그罪過가 또한적지안타고 볼것이다 無用의權利主張 또는固執때문에 新年劈頭에倉洞敎會에서 一大紛糾를일으켜是非에오르내리고 三月中에 章台峴教會에서聖壇을 鮮血로물드리는大騷擾를演出하다가 及其也 反對派의分立으로 紛糾가 머저다는것等은 今後三省四省할것을가지엇는가?

今年이야말로 朝鮮예수教長老會로서는 망할것도업거니와 朝鮮民族全體로보아서도 相當히意義잇는 一年이엇섯스니 長老會가朝鮮에 輸入된지 半世紀를지하는 長老會의 禧年이엇다 基督教는 朝鮮에 新文化의輸入, 新教育의實施, 醫療機關의施設, 慈善事業, 文字普及等等許多한 炬火의役割과 警鐘의 職責을다한것으로 過去의貢獻을뉘라서 否認치못할것은分明한事實이다 平壤에서 全國十字軍의前衛分子 七, 八千名이 參集하여 五十週年·禧年大祝賀會를 擧行하여 크게氣勢를 올린것을 爲始하여 第一回 勉勵會四年大會, 第二十三回 總會, 節制運動者大會, 全國傳道婦人大會等 實上殷盛한 會合이잇섯고 그中에서도 禧年祝賀展覽會를 二萬三千名의 男女가 參觀하엿다는 것은 平壤有史以來 처음보는光景이엇섯다 이리하여長老會의各會合은盛況을 일우엇섯거니와 筆者는 여긔에서 長老會當局者들에게 注文하는것은 形式의美나 外觀的丹粧만 하지말고 좀더人類愛를發揮하여 朝鮮한內紛을그치고 宗敎家다운 信者다운 模範을 一般에게 提示하라고 警告하는바이다 마지막으로 朝鮮敎育界를 爲하여 宗敎界를 爲하여 四十四年間이란 長久한 歲月동안을 시말하면 全生涯를 朝鮮의 青年을 爲하여 犧牲한 馬布三悅博士의 隱退와 有志들의 發起로 記念館이 建築되엿것은 師弟의 誼로보든지 民族間의매저진人類愛의 精神으로보아서 異城에서 一生을마치려는博士에게多少의 慰安을提供한意義잇는일일것이다

◇思想問題

新幹會, 槿友會等이 자최를감초고 青年同盟 勞働聯盟 프로레테리아 藝術同盟等이 機能을停止하엿스며 關西黑友會가 有耶無耶로된後에 思想運動이란 全部昏睡狀態에 빠지엇다 府內各處에는 看板이 예전의 자최를 孤獨히지키고 沈默을 직히고잇서서 아모것도 들추어이야기할것조차업다 그러나 今年中에 特殊한事實은 大正八年朝鮮〇〇萬歲事件當時에 民族運動第一線에서 活躍하다가 國外로 逃走햇든 關係人物들의 檢擧가 만헛다는것이 注目을끄을게하엿고 共産關係는 아나키스트關係의檢擧의不絕과 이데이 六·十紀念日 反戰데이等에 前後三, 四次나 檄文을撒布하여 人心을騷亂케한것等도重要現狀이엇스니 新年劈頭에中國共産黨事件關係者 張海滄의被捉을筆頭로 沙川事件主犯 崔海滄의被檢, 光復軍事件의 金致成, 金仁濟, 金致敏의檢擧, 徐元俊事件의韓信玉檢擧, 成川兜山事件의關係, 光復軍의幹部 安希範의檢擧, 平壤三次檄文事件의 全禍同, 金鳳圭, 金澄鎬外三名의檢擧, 義烈團關係, 李化鐘의檢擧, 安州公農出身左傾테로秘社外, 數件의檢擧가잇섯고 他道警察의來援活動으로 關西黑友會 蔡成國外數名의檢擧, 江西赤色勞組檢擧, 三農社崔公集事件檢擧, 平南道廳撒檄事件 主犯朴大烈檢擧等으로 무던히도 어수선햇다 今年中에 第一回赤色勞組事件과 郵遞憲外九名에 六年以上의言渡가잇섯고 米川, 山越等合作赤色勞組事件의 判決이잇섯스며 朝鮮××軍決死隊員徐元俊에게 一, 二審에서 死刑의判決을밧은것等은記憶에남어잇다 그리고今年中에는 三共洋襪染色工場의 大罷業으로五百職工의 大亂鬪가잇섯고日本穀産株式會社 職工四百名의 大罷業이잇서 注目을끌엇다하나前述한바와가티 今年一年의平壤思想方面은 그리케緊張한것도업시 지나갓다

精神異狀으로 鐵道自殺한靑年

버리못한것을悲觀하야

【金泉】 강원도 ... 장에 절박한현하 조선농촌의농민들은 자이대사의참담한 상족어을 면하라고 도시로집중하는 경향이날로격증하야 살길을차저서 북으로만주벌판, 남으로현해탄을 건너 어풍속이달은 로동시장에 몰려가 진떨시를당하면서 호구의책이 막연한조선인로동자가 날이갈사록 수효가만허가는현상이라 고향에서 생활난으로 살길이업서서 호구의 길을차저 일본내지로동시장으로 버리를갓스나 일터를못어더 버리를못하고 고향에서굶주리고잇는 부모처자를 주야로그리워한은그려 정신에이상이생겨서 고향으로 도라오다가 발작성이일어나서 질주하는렬차에몸을던저 과

人道上斷不容貸할 營口金融會의罪狀

【營口】지난이십일일 동포동묘지에모포도업는시체한개로출된보기에도끔직한사건이발생되여 일반재류동포간에적지안흔 물의를이르킨 사실이이섯는데그무덤은금융회 정미부(金融會 精米部)에사용하든보저평북 주군 파성면(義州郡 光城面)에둔고응도(高應道)인 것이판명되엿다는데묘매도 뚝겨된 이러한참상은 『금융회 당국자들의 인도상용서 수업는 적인일본안이라 일반 재류동포를 모욕하고체면을 손상한행동이라 하야 목도한사람들이 즉시보살을 들어러시로 분묘를짓고 도라와다는바 이소식을드른 시내보정에거주하는 한성선씨는 그시체를널안 집도업시 그대로 둘수업다고하하야 널(棺)한집과묘매를 써가지고인부를다리고나가다시매장하여주엇다한다

使用人夫의屍體를 거적에도안싸고무더

結局은屍體까지露出되야 目不忍見의慘狀演出

"썩는것은일반이나 너무나불상하오"

棺子까지提供하야埋葬하여준 有志 한성선氏 談

사람이죽으면 시체야 나무쪽에서나 흙에서나 썩는것은일반이겟지만은……다갓치불상한정지에서만주에 벌어먹겟다고 와다가털한집도업시 시체가굴출되야 개밥이되다면 이러한참상하고 참혹한일이 어데잇겟슴니까? 금융회의 행동이란 너무도몰인정한 행동입니다 정미소를 시작하든 처음부터상사삼동안을 사용하든 인부를가마니한쪼가싸지안코 얼굴에신흔지 한장을 덥지안코 팔다리가우어진 그대로 만주국인부를식혀 내여다 버리엿스니 그런괴약한일이 또다시잇겟슴니까 운운

鄭在德의孝行 【固城】

지난십이월 십일일 경남고성군고성면수산리(慶南固城郡固城面牛山里)정원식(鄭源植)의처최씨(崔氏)(三)는 뇌출혈(腦出血)로 인하야 황망히절명하얏섯는데 아달 정재덕(鄭在德)(三)군은 최씨의 적출자가 아님에도불구하고 효행이지극하야 약삼십반가량의구명을 하엿다가 고만이세상을 떠낫다는데 일반은 정재덕군의 효행을칭찬한다고한다

豊上青年力行會 夜學講習開催

【元山】덕원군풍상면마전리(德源郡豊上面馬轉里)에잇는 풍상청

漁大津公普校 學年延長認可

【漁大津】당지보교는대정십일년에 창립이래로 다수한 영재를내여왓스나 소위오륙학년의 정식인가되지못하얏슴을 유감으로 생각하던바지난십이일부로 인가되엿스므로학교당국은 물론일반학부형들은 대단이깁버한다고한다

酒造組合書記가 稅務官吏로假裝

熊東一帶를大搜索 住民들은告訴準備

【鎭海】경남창원군웅동면(昌原郡熊東面)일대에는 지난십일경에 양복입은 두청년이 낫타나서 자칭 마산세무서원이라하고 함부로가택을 수사하고밀주한행동을 하엿슴으로 피해자일반은 크게분개하여 그들을상대로고소를 준비중이라는데 그내용은 그들은 마산주조조합에서 다른용무로 웅동방면에 출장하여서 자칭마산세무서원인데 밀주취체하러 왓다하고 함부로 남의집을수색하고그중김룡재(金龍才)(假名)란자는마산세무서에서사용하는봉인과 전말서를 사용하고 그의행동이퍽 도통미함으로피해자들은그들의신원을조사하여본바 전긔김룡재는 마산주조조합서긔로서세무관리로 가장하고 마산세무서봉인과 전말서를 사용한것이 판명되엿슴으로 그들은 크게분개하여 마산주조조합에 이런불량배에게 비법적행동을지시한리유와책임을뭇는일방전긔김씨를상대로고소를준비중이라고한다

釜山府會副議長 金準錫氏가當選

【釜山】이십일오후두시부터 부산부회의실에서 제이부회를 개최하고부의장어대성(魚大成)씨사망으로인하야 부의장을 개선한결과 김준석(金準錫)의원이 절대 다수로당선되엿는데 의안인 소화팔년도 제이부청제예산안결산서를마장일치로인정하엿다한다

杜-鵑-花-滿-發

【漣亭】양주군덕정회암사(檜巖寺) 뒷산에는두견화(杜鵑花)가 만발하얏다는데 일반은 이와가튼괴후는 질병이 류행될징조라고하야 우려한다

運轉手合格者 【咸興】

지난십일월 원에서시행한평북자동차운전수시험의 합격자는 지난십사일에발표하얏는데 그성명은 다음과갓다

馬鳳淳 金載根 朱在栄 劉七星 金信道 白在福 韓秉實 李守芳 洪錫範 崔性必 王濟寶

풍상청년력행회(豊上青年力行會)에서는 해마다겨울이면야학강습회를 개최하야 부근에잇는 미취학아동과청년부녀를모아서문맹퇴치운동에 로력하든바 금번에도 지난달하순부터 당지풍상보통학교강당에서 야학강습회를 개최하엿는데 교원은강리섭(姜履燮)씨외 수인으로 수강생은 (二)제씨라고한다

火賊林巨正 (58)

洪碧初 作　安碩柱 畵

청석골 四의八

과누모녀가 순이할머니를 떨하서 산림꼴을 지나갈때 길가에서 본사람들이잇서서 이사람들은 과부모녀가 불나기전에 도망한형적이잇다고 말하얏다 남부(南部)에서 산림꼴 적은화재에 인명이 만히상한것을 한성부(漢城府)에 보하고한성부에서 윤원형의정대 차지한사람과 랑속열세사람이 산림꼴로 빗바들어가서 돌아오지아니한것을 탐지하야 남부에알린뒤에 남부의 주부(主簿)와참봉(參奉)이 (五部의 主簿參奉을 都事奉事로 고친것은 後世일이다) 날마다 산림꼴에 나와서화재뒤를 조사하는데 죽은동장들이 타기도 몹시 탓거니와 끄널때 함부루 달워서 검시할여지가 변변히업스나 수효가 열넷인것은 분명하야 과부모녀가 가치타죽지 안흔줄을 짐작하고 종적을 찻는중에 과부모녀가 도망하얏다고 말들하는 사람이 잇는것을 알고 말줄처를 채근하야 사람을 하나씩둘씩 변해 잡아갓다 남의말을 듯고옴긴사람들은 매를 맛기도하고 안맛기도하고 즉시즉시 노혀 나왓스나 말을낸사람들은 여간 매를 마질뿐아니라 죽도록 단련을바덧다 그러나 그사람들도 불나기전에 녀편네 셋이향나무밧이우물께서나려오는것을보앗슬뿐이라셋중에과부모녀가 잇섯는지업섯는지 셋의둘이 과부모녀라면 하나는 어듸사는 누구인지 얼골들은 가리어서 보지못하고 가는곳은 살피지안하서 알지못함으로 미심스러운일이나마 더주어대일 건덕지가업섯다 서슬이 풀은 윤원형의집 사람이 자그마치 열넷이나 한꺼번에 죽엇는데 죽은 까닭을 자세히 알아바치지 못하야 남부의 주부와참봉은 태만(怠慢)하다고 애매하게 벼슬들이 떨어졋다 간세배(奸細輩)가 과부모녀와 부동하야 음모로 살인하고 화재로 엄적한것이 아닌가 의심이 들어서 포도령에서 렴탐하야보앗스나 꺽정이와 소위를 알기는 고사하고 과부모녀의 거처(去處)도알지못하얏다 우포장(右捕將)리흥린의 망내아들이 하루 자긔사랑에서 상가성가진 문객을 다리고잡담하는중에

『자네 산림꼴이얘기 자세이들엇겟지 그게 우리 욕보이든 럴보눔의짓이 아닐까 그놈이 사람십여명을 쥐두새두 몰으게 죽이구나서 엄적하느라구 집에 불을노쿠 뒤에 불끄려오는사람들이 물을 업느라구 어내지못하게하느라구 우물우의향나무를빼아서 우물속에박은것이 아닐까 향나무가 절루뽑히지는만무하구 사람의한짓이 분명한데 그나무가커서 사람의힘으로는 뽑을장사가 업스리라구 말들하데 이말을 들을때 나는언뜻 청릉회루 접어부치든 럴보눔이생각나데』

하고 말하니 그사람이 무릅을 치면서

『참말 그런가보우』

하고 대답한뒤 조금잇다가

『내가 대령포교들에게 귀틈해줄라우』

하고 말하얏다

『대령포교 한두놈에게 말해가지선 일이안되네 그런장사놈을 잡자면 아주 대청을 잡는일체루 좌우포청이 다풀려야할구니 적어두 아버님께엿줘서 일을 착수하시두룩해야하네』

『그럼 영감께 말슴을 좀엿주시우』

『말슴을 엿줘두 잘들으실는지 몰으겟네』

『대영감께서 전에는 일에되쇠리를 내섯는데 근년에는무사태평만 제일루기시는것이아마년만하신터이니까호괴두자연 업스시겟지』

『그러나저러나 한번 엿줘보시구려』

상가의 권하는말에

『좋을 밧서 어듸한번 엿줘보세』

리포장의아들은 머리를 끄덕이엇다

美와魅力의近代化粧料

タンゴドーラン

당 고 도 랑

內務省衛生試驗所無鉛證明

流線型女性美라것은
明朗하고
輕快하며
스피-드한
タンゴドーラン의
代名詞

冬節
살을守護
化粧밀인것을完全히
막는다

タンゴドーラン의特한化粧法

タンゴドーラン은크림도잇회장도絕對必要업고손가락끗으로部分部分에살작맛사지하것가티밟녀서가 l제로한번닥고固形タンゴドーラン을발느시면化粧노안밀어고大端經濟的이며時間도빨으게됩니다

固形タンゴドーラン
(各色一個·六〇)

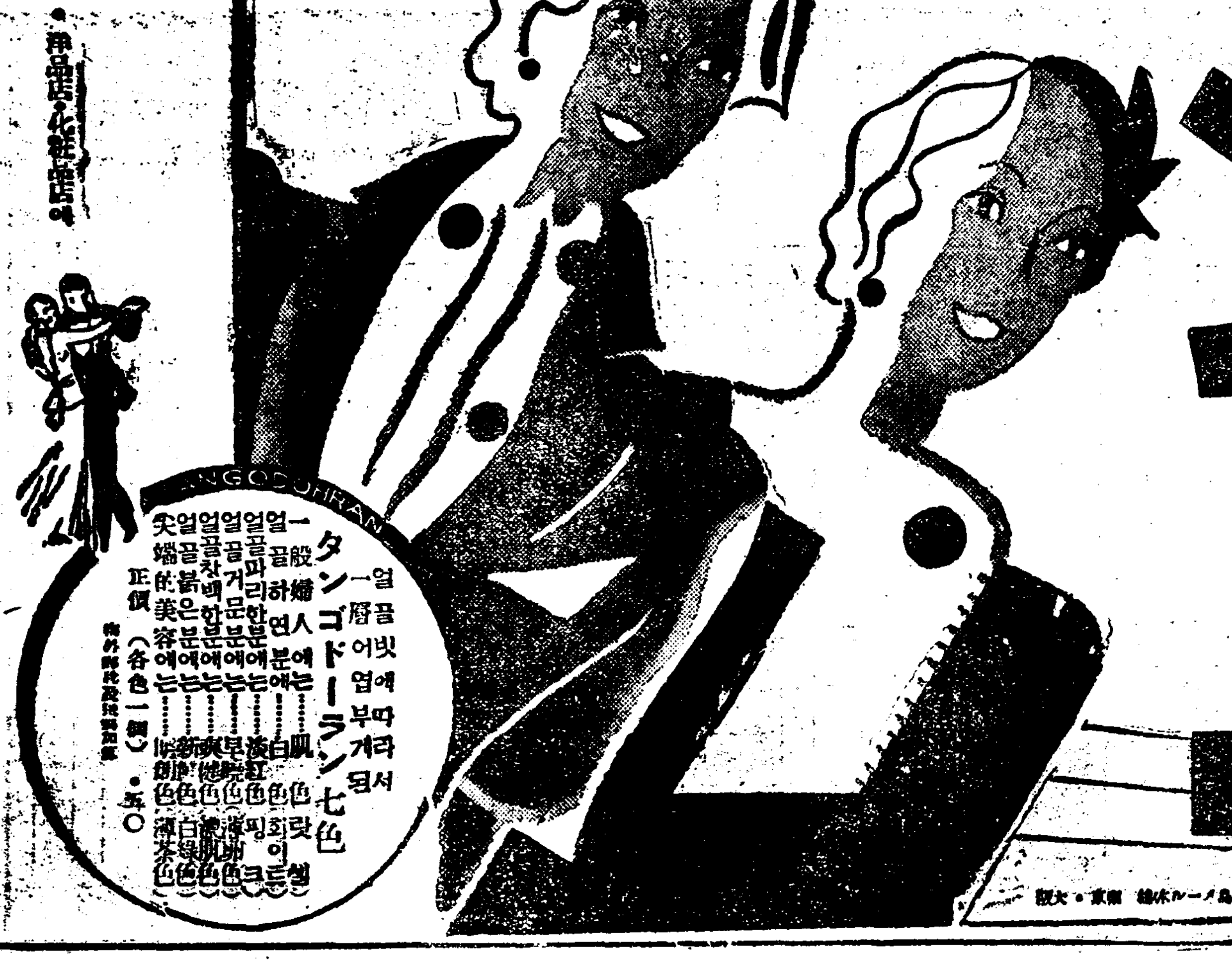

タンゴドーラン七色
一얼골 어빗에 엽에 부거 따라서
一般婦人에는……肌色
얼골이파리한분에는……淡紅色
正價(各色一個)·五〇
著名百貨店·藥鋪·洋品店·化粧品店에

不正競爭防止令

朝鮮施行에對하야 穗積殖産局長談

商品營業上의利益을保護하는 所有權保護同盟에加入한것으로 營業不正競爭防止令은 二十八日附制令으로公布되고 明年一月一日부터施行될터인데 이에對한 穗積殖産局長談은 如左하다

不正의競爭을 防止하고 誠實한營業者의 利益을保護하야 產業貿易의 健實한發達을圖하는同時에 他方消費者에게 不測의損害를 끼치지안케함은 緊要한바로서 日本內地에서는 今年三月不正競爭防止法의 公布及商標法의 改正을보앗는데 右는明治三十二年以來日本이 加入한工業所有權保護同盟에加入한것으로서 朝鮮에서도 日本內地同樣 이미明治四十三年以來特許法實用新案法 意匠法 商標法을施行하야 그保護를講究해온바이다

그리고 其後經濟情勢의變化는 右條約만으로는 充分한目的을 達키難하야 大正十四年條約의 改正이잇섯고 不正競爭에對한 詳細한規定이 設定되여 日本도 此改正條約에 署名하얏스나 諸般의 事情으로 아즉이에加入하지 안헛섯다.

그런데 最近의經濟情勢는內外를不問하고 營業者間의競爭이 去益激甚케되고 主要한不正競爭을 防止하야 被害者에게對하야서는 相當한救濟를할 必要가잇슴으로 今回日本도右改正同盟條約에加入하야 朝鮮, 臺灣, 樺太에도適用케되고 昭和十年一月一日부터 其效力이 發生케되는것으로서 日本內地, 朝鮮, 臺灣, 樺太 一齊히同日부터 不正競爭防止의法令을實施키로된것이다.

本令의內容의主要點은

(一)가, 競爭者의 商品과混同을生할行爲

나, 假裝或은信用의商號에附加하야 虛僞의原產地를表示하는 行爲

다, 競爭者의 商品信用을 害할 虛僞의 事實을 表示하는 行爲

等을하는者가 잇슬때는 裁判所는 被害者의請求에因하야 損害賠償과共히 其行爲의中止를命할수잇다 又는 損害賠償에代하야 被害者의 信用을回復하기에 必要한 處置를 命할수잇다

二、所有權保護同盟條約締約國의 紋章, 旗章, 其他의 徽章을 商品의 商標로使用하거나 其國의官廳의 證明用의印章又는記號를 使用한者는 千圓以下의 罰金에 處하고 其商品을沒收한다

元來工業所有權의保護에關하야서는 上述의特許法等外에民法의 不法行爲規程, 商法의登記商號保護規程, 刑法의信用毀損, 業務妨害詐欺規程, 特殊犯罪處罰令規程等이잇스나 아즉未登錄商號, 商標, 意匠을 保護함에 缺陷이잇고 또 被害者의救濟에 不充分한 點이잇섯다. 그리고 最近의 日本商品은 世界市場에 進出하야 各國의 注目을 끌고잇는바 日本의 信用을 維持하기 爲하야서도 不正競爭을 防止할 必要가 잇섯든것이다. 그러므로 業者는 本法令의 趣旨를 理解하야 內外商標에 正當한 營業을 維持하기를 希望한다.

米價一億圓暴騰 農村購買力增大

雜穀市勢와鰮價格도騰貴

商工當局의歲末觀

朝鮮經濟界의 歲末景氣에對하야 總督府商工課에서는 다음과가티 觀測을한다

一、朝鮮의好景氣는 相當한바 이에對한 첫재의原因은 米價高이다 今年朝鮮米收穫豫想은 一千六百萬石으로 平年作이나 米價가 昨年이때에 比하면 一石에六七圓의暴騰으로結局總價額은 一億圓程度에達한다 이것을 昨年三億圓에比하면 一億圓의激增이다 이로因하야 農村의購買力이增大케된結果 朝鮮內都賣商의 賣上高도 激增하엿다

二、다음에는 雜穀市勢의暴騰으로 卽大豆 小麥價가昨年보다 顯著한高價를 示하고잇는바 이原因은 滿洲雜穀의凶作으로 因한바가 多하다

三、鰮漁가 豊漁함을不拘하고 그市價는前年보다 騰貴하야東海岸一帶는 이로因한好景氣를呈하고잇다

朝銀券大增發 遂二億圓肉迫

廿六日發行一億九千九百萬圓 創始以來의新記錄

歲末資金의 需要喚起로連日增發傾向이던 朝鮮銀行券發行高는去六日에 七百七十六萬圓의限外發行을示現하고 十日一億八千萬圓臺에오른以來 十九日限外의消滅을보앗스나 二十日以後로更히九十萬圓臺로올라서

	發行高	限外
二十日	一八六、二三三萬圓	五四萬圓
二十一日	一八六、五三七	七〇一
二十二日	一九〇、七五五	七五五
二十四日	一九〇、八七〇	一、三五五
二十六日	一九九、五三五	六六六

二十六日發行高는二億圓에 肉迫하야 一億九千九百三十萬圓을示現하야 最高이엇스며 前年의最高에比하야 實로四千七百萬圓의激增을 示하고過去最高記錄大正八年十二月二十四日의一億六千三百六十八萬圓에 比하야三千六百萬圓의大增發이엇다

八年中漁의獲高

減產이나價格騰貴

昭和八年의漁獲高는 一、〇〇七、二五八、三〇〇(二六八、六〇二、三三三貫) 價額五一、三七八、一五八圓으로 이것을前年과比較하면 數量에잇서 四一、九一二、二四四貫(一割三分七厘)의 減產을 示하얏고 價格에잇서는 五、一五六六圓의 增加를示하엿다 一般經濟界好轉에因하야 魚價의昂騰을招來한것에因한것으로서 重要漁獲物인 鰮(昨年에比하야一、八七倍) 明太漁(昨年에比하야一、五七倍) 鯖(昨年에比하야三、五七倍) 아지(昨年에比하야〇、六倍)等과 顯著한 昂騰(括弧內의數字)을示하얏다

이제漁獲高를大別하면

魚類	四四、〇九一、四二四圓
貝類	一、八九四、八九〇圓
藻類	二、二〇五、八〇七圓
其他水產動植物	三、一八六、〇三七圓

그다음으로重要漁獲物을摘記하면 十二種이엇다 (百萬圓以上) (總額과의比率)

鰮	六、六八四、〇三五圓	(〇、一三)
마이와시	[illegible]	[illegible]
明太魚	[illegible]	[illegible]
石首魚	[illegible]	[illegible]
가다구치	[illegible]	[illegible]
이와시	[illegible]	[illegible]
鯖	[illegible]	[illegible]
鰈	[illegible]	[illegible]
鯛	[illegible]	[illegible]
갈치	[illegible]	[illegible]
鰤	[illegible]	[illegible]
사하라	一、四〇〇、一七〇圓	(〇、〇二五)
가레이	一、二三三、七〇一圓	(〇、〇二八)

其他(四十萬圓以上) 그리고此等重要漁獲物은 마이와시明太魚 鯖는主로東海岸 鰕사하라는主로西海岸 鯖가다구치 이와시鯛는主로南海岸 南西海岸 鯛아지 아나고等은主로南西海岸가레이는各沿道別로보면 慶南의一六、四二七、〇九四圓이首位를占하야 그다음이오 以下七二三、七四〇圓이 咸南, 咸北, 江原順으로서 忠北의五、〇九八圓이最低이다.

昭和九年의株界(三)

◇…十一月 增稅問題에端하야 經濟界의所謂健全財政復歸는 收縮策으로轉向이아니냐는 不安人氣가 濃化하야 前月末急角度의下向을 示한바 今月發會의市場은 買氣銷沈하야 賣萬能의場面으로서 日產一擧七圓低를 비롯하야 一齊新低價를 冒하얏다가 利喰急으로 日產五圓戾를 비롯하야 諸株急反撥이엇다

그러나 增稅決定과共히悲觀人氣再次濃厚하야 事業株의 急落을보고 蘭領投物이續出하야全面的下降인데다가 紡績株急落機로 市場은投物殺到하야 日產一百二十六圓五十錢으로 百圓關門割을示現, 昭和六年十二月以來의 新低價를 落이엇고 九日東株市場議資協定成立豫想으로恐怖氣一掃되고 利得稅의細目이 分明케되자 諸株一齊 反撥을 보엿다 日產百三十四圓突破를 비롯하야 諸株反騰되고 豫算編成을目前에두고高價買警戒이나마財政膨脹의不可避豫想으로 騰勢不息하얏는데 特히日產는增配決定으로 七十四圓七十錢에 뛰는 好調이엇다. 豫算成立의豫想으로 藏相의交迭 高橋藏相就任은 好轉途上의人氣에拍

◇…十二月 月初는藏相이 議會에서 臨時利得稅外에一般增稅는行하지안케다는 言明으로前月末來의好調를承하야 穩強으로始하얏스나 華府條約廢棄接近、下押이엇스며 年末高期待와 內外不安의 中間에 끼어 갈팡질팡 하다가 臨時議會解散令의風說로 不安人氣濃厚케되고 (政友會에서 災害豫算一億六千萬圓追加를 要求한때문) 下落이엇스며 突落暴騰의波瀾을거듭하얏고 政友會에서 脫黨, 新黨樹立着手로政友會分裂로 因한 政局安定買로 急反撥이엇지만 또 其後通常議會解散豫想이나 이것도 明春의일이오 議會休會

新設五等米 買上에서除外

【東京電話通】今回의日本內地米買換買上은 價額調節보다도品質의 整理를 主眼으로하기爲하야 神奈川、德島兩縣의旣設五等外는 過般設한二十餘府縣의 臨時五等米를 全部買上에서除外키로되엇는데 社會政策的見地로新設되면서도 臨時五等除外는적지안케失望을與하얏다

製錬會社의 應募株割當

朝鮮製錬會社에서는 廿四日創立委員會에서 公募二萬株에對한應募十三萬九千六百株의 割當方法을協議한結果 小數申込者를優遇할方針으로 最低五株 最高五十株를割當하고 二十八日까지에 各各割當通知狀을 發하기로되엇다

煙草製造豫定數量

專賣局昭和十年一月分 煙草製造豫定數量은 口付合計千四百萬本 兩切合計三億七千七百三十六萬本 細刻合計一千四百七十五斤 總合計百四十萬八千三百五十斤이다

貯銀今期好績

◇配當은据置

貯銀下期業績은 預金貸出의增加와이에伴한 利潤의增加放資物件의値上、歲分益等이多額에達하얏스며 所持諸券의値下는 買入코스트가極度로低位에잇서 償却의必要를認치안흠으로 今期는從來에업는好成績을 收키에至하엿다 그러나 公表利益金은株主配當年八分으로据置한關係上 前期와

綿糸布의輸出高 新記錄示現確實

各國의輸入防遏에不拘하고 二十五億碼突破?

【大阪電話聯合】輸出綿絲布同業會調查本年一月以降의 綿絲布輸出高는이미 二十四億五千九百五十三萬三千方碼로 昨年同期에比하야二割四分의 增加를示하야 如斯히今年度日本綿絲布輸出高는二十五億方碼를 突破할것갓하야 前年度輸出總額보다 五億方碼增加의躍進이오 新記錄의實現은確實케되엇다 各國의輸入防遏手段에도不拘코 如斯히好成績을보기에至한것은 圓低外에 埃及아—데모로코等의 新市場開拓에努力한結果이라한다

綿糸布積止 解除를決定

十年一月一日부터

【大阪電話聯合】日蘭會商에適應할 綿絲布積止解除問題는 日蘭兩國의 讓步에依하야 旣任年度取扱比率商品別의 判定額에對하야 當業者의 意見이一致되엇슴으로 實行組織에 關하야過般來外務省은 蘭印政府와 折衝을 行하얏는데 左히決定하얏다

一、日本側은 昭和十年一月一日부터未賦綿絲布의 積止를解除할것

一、蘭印側은 對蘭印의 日本織物輸出組合統制權을認할것

神戶海運會議도 明春으로持越

【神戶電話聯合】日本側은 二十六日神戶에서『자바同盟會議』를 開催코저 準備中이던바 十五日『자바차이나』側은 本國政府와의 協議未了를理由로 會議延期를請하얏다 『자바차이나』가 기대리는蘭印政府의回訓은 二十六日到着하얏슴으로 二十七日中에日本船側에對하야何等의 提案을하리라고보인다. 그리고蘭印政府는神戶海運會商의 延長으로看做된다는것을 依然堅持하고『롯』問題에對하야 『자바』同盟會議의 問題로서 白紙로臨하고 海運問題에就하야서도 明年二月中旬頃에別個로 神戶海運會商을開催하도록『자바차이나』에回訓한것갓다 日本船側으로서는 二十七日提案이잇서도 應諾치안코 一月十日頃부터 開催코저 一切의準備를進하고잇다

朝鮮信託總會

六分配當可決

朝鮮信託에서는 二十七日午前十時十分銀行集會所에서 第四回定時總會를開하고 諸決算案(六分配當据置)監查役一名任期滿了에 對한改選件을 附議한結果決算案은原案대로 可決監查役은渡邊彌幸氏後任으로植野勳氏(殖銀理事)를 重任키로 決定當選하얏는데 同三十分散會하얏다 利益金處分은如左하다

當期純益金	一〇〇、四七五圓
前期繰越金	四、九七六
計	一〇五、四五一
此處分	
法定準備金	一二、〇〇〇
退職給與基金	五、〇〇〇
役員賞與金	七、〇〇〇
株主配當(年六分)	七五、〇〇〇
後期繰越金	六、四五一

米日爲替續落

【紐育二十六日發聯合】今日의米日爲替는 二十八弗七十七仙으로 二十四日과比하면 四仙低이다

▲東京爲替(二十七日)

對米	賣	二十八弗四分三
	買	二十八弗十六分十三
對英	賣	一志二片卅二分卅一
	買	一志二片

懸賞募集 明年初時勢豫想

初立會(一月四日)

朝取期米	三月限受渡値段(前場寄付値段)
朝新株	朝取期前場寄値段
東新株	同上

(以上는各其先限寄付値段으로함)

賞品

一等	勸業債券 十圓券	三名
二等	復興債券 五圓券	六名
三等	朝鮮日報一個月購讀券	十二名

適中者多數한때는 抽籤으로定하고 만약適中者가업는때는 最近價로써順次할것

▲終了 明年一月二日本社到着에限함

▲發表 明年一月八日

▲注意 住所姓名을明記하야 朝鮮日報經濟部로보내고 用紙는葉書로一人一張一題에限함

京城府太平通一丁目 朝鮮日報社

半價暴落이던水田 平常보다四割高

米價高로水田熱再燃

米價下落에伴하야 水田은半價로 떠러젓섯더니 最近米價로 水田熱이再燃되어 水田갑시元價로 復活되고 平常의約四割高라는 近來에업는高價로 되것이잇다한다

今日財界 (廿七日)

米 (單位錢) 今日止 比前日

仁川期米先限	[illegible]	[illegible]
大阪期米先限	[illegible]	[illegible]
京城中白米	[illegible]	[illegible]
正租(仁川)	[illegible]	[illegible]

株 (單位錢) 今日止 比前日

朝新	[illegible]	[illegible]
東新	[illegible]	[illegible]
日產	[illegible]	[illegible]

商品 (先限單位錢)

大阪綿絲	[illegible]	[illegible]
大阪棉花	[illegible]	[illegible]
大阪人絹	[illegible]	[illegible]
大阪砂糖	[illegible]	[illegible]
고무	[illegible]	[illegible]

局鐵朝鮮米發送

十二月二十六日 今年 前年 比較

	今年	前年	比較
釜山	[illegible]	[illegible]	[illegible]
大田	[illegible]	[illegible]	[illegible]
京城	[illegible]	[illegible]	[illegible]
平壤	[illegible]	[illegible]	[illegible]
元山	[illegible]	[illegible]	[illegible]
城津	[illegible]	[illegible]	[illegible]
合計	[illegible]	[illegible]	[illegible]
累計	[illegible]	[illegible]	[illegible]

中央物產總會

中央物產에서는 廿七日午前十時부터同社에서第十三回定時總會를開催하고第十三期諸決算案(無配)과代表取締役選任件을 附議한結果決算案은原案대로 可決하고代表取締役에는平井熊三郞氏가決定되엇다

經濟界消息

▲八田朝農理事 正式就任=朝鮮農會役任理事는 八田吉平氏로 決定하고 廿七日午後二時 松井副會長으로부터 辭令을交附하기로決定하야 廿八日부터 執務키로되엇다

▲製絲協會長 小口氏就任=朝鮮製絲協會 會長片倉新助氏辭任에 伴한後任會長은 二十六日總會에서 全會一致로써 堀田稔氏를推薦하얏는데 同氏가固辭하야 就任치안흠으로 結局小口氏가就任하얏다

▲凶作地用救恤品無賃輸送=鐵道局에서는 東北地方 靑森縣外七縣凶作地罹災者用 救恤品에 對하야 二十七日부터 明春三月三十一日까지 無賃輸送의取扱을開始하얏다

期米新甫鞘豫想

明年一月四日發會될 各地期米新甫鞘豫想은 如左하다(모다上鞘豫想)

▲大阪一、二十丁 ▲仁川一、二十丁 ▲京都一、二十丁 ▲下關一、二十丁 ▲金澤二、三十丁 ▲熊本十丁 ▲鎭南浦一、二十丁 ▲神戶二十丁 ▲大邱一、二十丁 ▲群山一、二十丁 ▲釜山一、二十丁 ▲木浦一、二十丁

株式

失望投物續出

東新百四十圓關門割

市勢와商況 (廿七日)

前場暴落

華府條約廢棄 通告압두고 人氣一層惡化

國際反響이 極度로注目되는華府條約廢棄通告는 今年最後週末인 二十九日駐米大使로부터할터임으로 이것을걱정하는人氣가惡化되고 年末은이미餘日이업는지라 掉尾一振은커녕 明春에는今年으로부터넘어간 모든內外不安이具體化할關係上初立會에도上市勢를期할수업는때문에 年末高를밋고買하얏던側의 失望이커서 嫌氣投出이만어서今前場에는 東新百四十圓關門割(東京은關門保持)大新九十圓, 日產百圓朝新三十圓의各關門危殆의暴落을演코말엇섯다.

四十圓五十錢 日產百一圓四十錢 大新九十圓十錢 朝取六十二圓十錢 朝新三十圓三十錢 日鐵六十九圓丁에一息寄後鈍狀不勢이엇다

後場鈍狀

後場은東新百[illegible]

新春도無期待

證券界나 商品界가모다平凡無活氣裡越年할 모양이오 來春에도 [illegible]

市場六感

別로 活氣가잇슬것갓지안케되여 賣方으로서는 最後一戰을試할 氣가 完全히꺾기고말엇다. 세상

年內立會를 겨우三日을남기고 今後에는諸株一齊投賣◆無理히 撰擇하야던 東新부터 百四十圓關門割, 大新은 大阪서九十圓關門割目, 日產百圓危殆, 朝新三十圓危殆 ◆事而至此하야는 萬力도등한 買方은完全히敗北 ◆그래도最後五分間的으로 大納會에 一段高가 나오리라고바라는 사람이 아조업지는 안홀모양이나 그는 너무天한 생각이겟지 ?◆日本金融서 처음되는일로 朝取證券部大納會光景을 『라디오』로 放送한다는데 市勢가 이모양이니 신이날까닭이잇나 !◆今日開會의 日產總會에서 增資의發表하면 大納會幾分이라고 은근히기대리는사람도잇고 市勢研究家는 大納會高를 맛는모양인데 그것은難望이겟지……

朝取主要株取調

▲日產(賣方) 小林[illegible] 白井[illegible] 大原[illegible] 德泰[illegible] 山口[illegible] 京證[illegible] 古野[illegible] 松山[illegible] 內海[illegible] 丸星[illegible] 田中道[illegible] 立山[illegible] 新田[illegible] 山本[illegible] 企業[illegible] 金益[illegible] [illegible]

▲朝新(賣方) 小林[illegible] 白井[illegible] 企業[illegible] 大原[illegible] 山口[illegible] 京證[illegible] 松山[illegible] 古野[illegible] 金益[illegible] [illegible]

▲大新(賣方) 小林[illegible] 白井[illegible] 企業[illegible] 大原[illegible] 京證[illegible] 古野[illegible] 金益[illegible] 東亞[illegible] 丸星[illegible] 新田[illegible] 內海[illegible] 山本[illegible] [illegible]

▲東新(賣方) 小林[illegible] 金光[illegible] 白井[illegible] 企業[illegible] 大原[illegible] 京證[illegible] 松山[illegible] 古野[illegible] [illegible]

實物前場取引

賣買高四百枚 [illegible]

東京國債市況

【電通東京電話】新春待望으로賣物은依然閑散이나마賣方이 警戒하야 市勢는强保合이다

甲五分利	[illegible]
一回四分利	[illegible]
二回四分利	[illegible]
佛貨四分利	五五一四八

各地正米

京城小落 年末關係로商談不振이나마 阪神賣物로 十錢低인 ㊀三等二七、四〇 四等二七、一〇 一等白米一八、五〇

仁川頭重 產地賣漸騰함에도 日本內地의入荷杜絕로賣行이不振하야 商況은十餘錢低로 ㊀三等二七、七四〇 四等二七、一〇 一等白米二一、一四

南浦保合 年末接近으로 取引이 無한 狀況으로市勢는保合인 ㊀三等二七、二〇 四等二七、五〇 一等白米二一、八五

群山底堅 出廻는十九輛 新春을期待하고 日本內地側에買氣가 萌生한模樣이잇서 適當한品에依하야 五錢高인 ◎三等二七、二五 四等二七、〇五 一等白米二二、〇〇

木浦强含 出廻十三輛 買上을압두고 一般으로賣惜하야 人氣濃厚하고 新規取引은잘되지안코 閑散이나마 市勢는 大概强保合인 ㊀三等二八、五〇 四等二八、三〇 一等白米一、四〇

釜山强含 出廻六千五百叺 春高豫想으로 移出側을中心으로 買進하야 四千七百九十叺의 好取引이오 氣配도 一、二十錢强含인 ㊀三等二七、七〇 四等二七、三〇 一等白米一、五〇

大邱保合 年末로 無活氣가 繼續되고 市勢는 保合이나마 賣物 [illegible]

朝鮮製絲定時總會

會長後任은堀田氏

朝鮮製絲協會에서는 廿六日午前十時부터 協會에서定時總會를 開하고 會務報告, 會計報告承認에 이어 左記議案을上程하얏다

一、會長選擧에關한件

二、昭和十年度豫算案에關한件

三、協議事項

(가) [illegible]

(나) [illegible]

四、現業長官會議에關한件

五、希望事項提出에關한件

六、陳情事項提出에關한件

(가) [illegible]

(나) [illegible]

(다) [illegible]

그리고會長改選은 現會長片倉新介氏辭任하고 東洋製絲取締堀田稔氏가後任으로內定하얏다

道知事會議 諮問案發送

明春一月十、十一兩日에 召集될道知事會議諮問案은 如左하다

◇諮問事項

一、農家更生計畫은 昭和十年度以降約十個年을 期하야 全朝鮮農村各部落에 全面的으로擴充코저한다 이에對한 全般的意見을求함

東大總長正式發令

【電通東京電話】東大總長의 更迭은 二十七日附로서 如左히 正式發令되엇다

任東京帝國大學總長(一等) 東京帝國大學教授 長與又郞

依願免本官 東京帝國大學總長 小野塚喜平次

金融

海外經濟 (廿六日) [illegible]

日本銀行券 [illegible]

朝鮮銀行券 [illegible]

京城手形交換高 [illegible]

東京金利 [illegible]

大阪金利 (廿六日) [illegible]

對外爲替 [illegible]

金貨入價 [illegible]

米穀 (廿七日)

京城正米 [illegible]

仁川正米 [illegible]

大阪正米標準價 [illegible]

京城雜穀 [illegible]

仁川大豆 [illegible]

商品 (廿七日)

京城綿糸市市勢 [illegible]

京城綿布 [illegible]

日本麥粉市勢 [illegible]

大連特產市勢 [illegible]

滿洲商況 [illegible]

[illegible]

株式 (廿六日)

朝取短期 [illegible]

東京短期 [illegible]

東京長期 [illegible]

大阪長期 [illegible]

大阪短期 [illegible]

朝取長期 [illegible]

期米

朝取長期 [illegible]

朝鮮內各地期米 [illegible]

大阪期米取組 [illegible]

日本各地期米 [illegible]

商品 (廿七日)

大阪市中在來 [illegible]

大阪綿糸 [illegible]

大阪棉花 [illegible]

各地人絹 [illegible]

横濱生糸 [illegible]

海外砂糖 [illegible]

仁川期米 康益夏商店 仁川 海岸町

京城株式 金益證券株式會社 京城 黃金町